

スマホアプリ「マチイロ」
広報ちゅうおうが毎月無
料で配信されます！



Android



ios

お知らせ

相談

募集

イベント・教室

がんばれ子育て

健康ライフ

充実ふくし

いきいき倶楽部

※感染症の流行などで掲載内容に変更が生じる場合があります。変更があった場合は市ホームページやSNSなどでお知らせします。詳細は各課へお問い合わせください。

表彰

おめでとーございます

多年にわたり民生委員・児童委員活動に精励し、その功績が顕著であると認められ、表彰されました。
民生委員・児童委員に対する
厚生労働大臣特別表彰



新井 タカ子 さん
(リバーサイド第3)

お知らせ

市民税第2期の納付期限

第2期納付期限 8月31日(木)まで

期限内の納付をお願いします。口座振

替をご利用の人は、8月31日(木)が振替日です。再振替はありませんので、残高などの確認をお願いします。

↓問合せ 税務課 ☎274-8546

中央市総合防災訓練

「自分たちの地域は自分で守る」という「自助」「共助」の考え方を念頭に、防災意識や防災知識の向上と強化を図ります。

近年は、全国各地で大雨や台風による水害、土砂災害が頻発しており、甚大な被害を受ける地域が増えています。中央市は釜無川や笛吹川をはじめとする河川が多く流れており、大規模な水害が懸念されていることから、今年には水害を想定した訓練を行います。適切な避難行動を行えるよう、避難時のポイントを理解する機会となりますので、積極的に参加しましょう。

日時 8月27日(日) 午前8時～

訓練場所 市内全域の各自治会が指定する避難所など

参加方法 午前8時の一斉サイレンを合図に自治会指定の場所へ避難し、各自主防災会などの訓練に参加

↓問合せ 危機管理課 ☎274-8519

電力・ガス・食料品等価格高騰 重点支援給付金

電力・ガス・食料品などの価格高騰による負担が増えたことを踏まえ、令和5年度住民税非課税世帯に対して、1世帯

あたり3万円を給付しています。

対象 基準日(令和5年6月1日)において、中央市に住民登録があり、世帯全員が令和5年度住民税均等割が非課税である世帯

※1人暮らしの学生など、住民税が課税されている人の扶養を受けている世帯員のみで構成されている世帯は対象外

給付額 1世帯あたり3万円

申請方法 給付金の対象となる可能性がある世帯には、7月下旬から順次、確認書(申請書)を郵送しています。記入のうえ、「返送ください」。

申請期限 9月29日(金)必着

↓問合せ 福祉課 ☎274-8544

大学生等生活応援商品券給付事業

中央市では、物価高騰の影響を受けている市内および市出身の大学生などの学生生活を応援するために、商品券を給付しています。

対象 平成17年4月1日以前に生まれた人で、学校教育法に定める大学(大学院を含む)、短期大学、専修学校などに在籍し、次の①②のいずれかに該当する人

- ①基準日(令和5年4月1日)に、中央市の住民基本台帳に記録されている人
- ②基準日以前に中央市の住民基本台帳に記録されていた人で、基準日において中央市の住民基本台帳に記録されている人に扶養されている人

給付内容 一人につき3万円相当の電子商品券またはカード式商品券

申請期限 9月30日(土)まで

※申請方法などの詳細は、市ホームページ(左記URL)に掲載しています。必ず内容を確認したうえで申請してください。

URL <https://www.city.chuo.yamanashi.jp/soshiki/seisaku/siseisanyaku/11660.html>

↓問合せ 政策秘書課 ☎274-8512

マイナンバーカードの平日時間外 休日交付を行います

個人番号カード交付通知書が届いた人を対象に、平日時間外や休日も交付事務を行います。ぜひご利用ください。

※場所はどちらも市民環境課

▼平日時間外交付(予約制)

日時 8月4日(金)、10日(木)、18日(金)、25日(金) 午後5時30分～7時

※30分ごとの時間帯(全3回)で予約することができません。

※マイナポイントの手続きもできます。

定員 各回5人(先着)

申込期限 各日前日まで

▼休日交付

日時 8月11日(金・祝) 午前9時～午後1時

※休日交付では、マイナンバーカードの交付以外の手続きは行いません。

↓申込み・問合せ 市民環境課 ☎274-8541

マイナンバーカードの受け取りを忘れていませんか？

マイナンバーカードの申請をした人で、まだマイナンバーカードを受け取っていない人は、市役所から郵送されたハガキ、通知カード、身分証明書などを持って、市役所で受け取ってください。

ハガキや通知カードを紛失してしまっても、マイナンバーカードが作成されていれば、交付することができます。

また、平日仕事などで来庁できない人のために、平日時間外交付や、月に一度の休日交付を行っています。

令和5年2月末までにマイナンバーカードを申請した人で、マイナポイントを一度も受け取っていない人は、手続きが9月末までですので、これを機にマイナンバーカードを受け取りに来てください。

↓問合せ 市民環境課

☎274-8541

8月の市民と市長の対話室

日時 8月23日(水)午前9時30分～11時

場所 中央市役所

対象・定員 市内在住、在勤、在学の個人

または団体 3組(先着)

申込方法 政策秘書課、玉穂・豊富支所、市ホームページにある申込書に必要事項を記入し、8月16日(水)までに提出

↓問合せ 政策秘書課
☎274-8512

入札参加資格の中間審査について

中央市が行う入札における参加資格の中間審査(令和6年度分)を行います。

入札参加資格の審査は、山梨県市町村総合事務組合が行いますので、資格の取得を希望される場合は、受付期間内に申請してください。

※令和4年度に実施した定期審査により、令和5年度・6年度分の資格を取得しており、登録業種などを追加する必要がない場合は、申請不要です。

中間審査実施内容公開日 9月1日(金)

※組合ホームページ(左記URL)に掲載されます。

URL <https://www.ysc-yamanashi.or.jp/>

対象職種 建設工事、測量・建設コンサルタント、物品製造・役務提供等

受付内容 新規申請、業種追加、団体追加

申請期間 10月2日(月)～26日(木)

書類提出期間

10月30日(月)～11月22日(水)

※申請期間と書類提出期間が異なりますので、ご注意ください。

※申請を行わず資格を取得できなかった場合は、1年後に予定する令和7年度・8年度分の資格審査(定期審査)まで資格を取得することができません。詳細は、組合のホームページをご覧ください。

↓問合せ 山梨県市町村総合事務組合

☎268-3446

特定小型原動機付自転車のナンバープレートの交付について

7月1日から、特定小型原動機付自転車(電動キックボードなど)の交通方法などに関する規定が施行されたことに伴い、通常サイズより小型化した特定小型原動機付自転車用の標識(ナンバープレート)を交付しています。

対象車両 次の要件をすべて満たす車両

- ・原動機の定格出力が0.6kW以下
 - ・車体の長さが1.9m以下
 - ・車体の幅が0.6m以下
 - ・最高速度が毎時20km以下
 - ・保安基準に適合していること
- 税率 年額2,000円
- ※令和6年度以降の軽自動車税(種別割)

について適用されます。

従来原動機付自転車の取得と同じですが、販売証明書(または譲渡証明書)から特定小型原動機付自転車と判断できない場合、特定小型原動機付自転車の要件に該当することが確認できる書類(製品カタログ、取扱説明書、形式認定番号標、性能等確認実施機関による性能等確認シールなど)が必要です。

また、すでに原動機付自転車の標識を交付されている場合でも、特定小型原動機付自転車の要件に該当する場合は、小型の標識の交付を受けることができます。

※詳細はお問い合わせください。

↓問合せ 税務課 ☎274-8546

この年のいばりっ! 消費生活トラブル Q & A



Q 自宅を売っても住み続けられる「リースバック」は慎重に検討を!

所有していたマンションを売って、そのまま賃貸で住み続けられる契約をしたが、経済的事情の変化により家賃の支払いが遅れると「家賃が支払えないなら出て行ってもらおう」といわれた…。

A 自宅を不動産業者に売却すると同時に賃貸借契約を結び、家賃を払いながら同じ家に住み続ける「リースバック」という不動産取引があります。

自宅の売却はクーリング・オフができず、契約が成立してしまうと無条件での契約解除ができません。「リースバック」のメリットばかりでなく、デメリットも理解して、慎重に検討しましょう。

→問合せ 総務課 ☎274-8511

お知らせ

相談

募集

イベント・教室

がんばれ子育て

健康ライフ

充実ふくし

いきいき倶楽部

電話詐欺被害の防止

電話詐欺とは、被害者に電話をかけるなどして対面することなく信頼させ、現金などをだまし取る犯罪の総称をいいます。

金融商品詐欺 架空、または価値の乏しい未公開株や高価な物品について嘘の情報を提供し、購入すれば儲かると信じさせて、金銭などを騙し取る手口です。
相手がこれを言ったら詐欺!

「A社の株は将来必ず価値が上がります。案内が届いたあなただけが購入することができます」・・・「あなただけ「必ず儲かる」といったうまい話はありません。

騙されないためには 聞き覚えのない会社からの未公開株や社債などの投資話は、詐欺を疑いましょう。また、投資などは正規の証券会社や金融機関で取り引きをしましょう。

↓問合せ 南甲府警察署生活安全課
☎243-0110

相談

こころの健康相談

「夜眠れない」「憂鬱ゆううつな気分が続く」などの心の病気が心配な人は、ご相談ください。

なお希望者が多い場合は、医療にかかっていない人を優先します。

カウンセラー面談(要予約)

8月1日(火) 午後1時～5時
保健師電話相談(予約不要)

8月7日(月) 午後1時～4時
↓相談・申込み・問合せ 健康増進課
☎274-8542

8月の行政相談

行政に関する相談について、行政相談委員が応じます。

日時・場所

8月9日(水) 午前9時30分～11時30分
田富総合会館
8月21日(月) 午後1時30分～3時30分
豊富中央公民館

↓問合せ 総務課 ☎274-8511

県下一斉無料法律相談会(予約制)

法律の問題に関して弁護士が相談にのじる無料法律相談会を開催します。

日時 8月25日(金) 午後1時～4時

場所 玉穂総合会館
定員 6人(先着)

申込方法 総務課(☎274-8511)に電話でお申し込みください。
申込期間 8月21日(月) 午前9時～

※相談前または相談中に、担当弁護士が相談内容に対して利害関係にあることが判明した場合は、相談を中止することがあります。

↓申込み 総務課 ☎274-8511

問合せ 山梨県弁護士会
☎235-7202

事業者のみなさんのさまざまな相談に専門家が応じます(予約制)

市では、さまざまな悩みを抱えている中小企業・小規模事業者のみなさんの相談に応じるため、やまなし産業支援機構のよろず支援拠点のコーディネーターによる相談窓口を設置しています。相談は無料ですので、ぜひご利用ください。

日時 8月2日、9日、16日、23日、30日

すべて水曜日

午前9時～午後5時
※相談時間は1事業者あたり約1時間
場所 産業課

※右記以外の日でも相談に応じられる場合があります。

↓申込み・問合せ 産業課
☎274-8561

全国一斉こどもの人権相談強化週間

学校でのいじめや、家庭内での児童虐待などが数多く発生していることから、子どもをめぐる人権問題の解決を図るための人権相談活動を強化するため、全国一斉こどもの人権相談強化週間を実施します。

強化週間中は、相談受付時間を延長して、電話による相談に応じます。

期間 8月23日(水)～29日(火)

相談時間
平日 午前8時30分～午後7時
土・日曜日 午前10時～午後5時

※強化週間以外は、平日午前8時30分から午後5時15分まで受け付けています。
相談専用ダイヤル(フリーダイヤル)
☎0120-0007-1110

↓問合せ 甲府地方務局人権擁護課
☎252-7239

新規就農相談会inやまなし

山梨県指導農業士会および山梨県青年農業士会との共催により、新規就農者を確保するため「新規就農相談会」を実施します。県内で優れた農業経験者を実施し、知事のご認定を受けている「農業士」が、自らの経験をもとに農業の相談に応じます。新たに農業経営を始めようと考えている人や農業に関心がある人は、お気軽にご相談ください。

日時 8月27日(日) 午前10時～午後4時

場所 山梨県庁防災新館

(甲府市丸の内一丁目6-1)
↓問合せ 山梨県就農支援センター
☎223-5747

山梨県農政担い手・農地対策課
☎223-1621

出前!里親相談会

さまざまな事情で家族と暮らせない子どもたちが、温かい家庭で生活できるための里親を探しています。制度の説明だけでなく、子どもを育てたいという願いや、里親への疑問について個別相談も行っていきます。事前申し込みは不要です。みなさんの参加をお待ちしています。

日時 8月19日(土) 午後1時〜5時
(受付は午後4時まで)

場所 玉穂生涯学習館

↓問合せ 乳児院ひまわり 社会的養育
機関エール里親支援室
☎277-3093

募集

市議会だより表紙写真募集

中央市議会が発行する「中央市議会だより」の表紙を飾る写真を募集します。

写真テーマ 「笑顔」

応募資格 市内に在住、在勤、在学の人
応募条件

- ・カラー写真であること
- ・応募者のオリジナル作品であること
- ・人物が特定できるものは、本人の了承を得ていること など

応募方法 住所、氏名、電話番号、作品タイトルなどを明記し、左記まで郵送、またはメールで送付するか、持参してください。

送付先 ☎409-3892

中央市臼井阿原301-1

中央市議会事務局

✉gikai-boshu@city.chuo.yamanashi.jp

※詳細は市ホームページをご覧ください。

URL https://www.city.chuo.yamanashi.jp/sosniki/gikai/gikai_info/4245.html

↓問合せ 議会事務局

☎274-8516

中央市ふるさとまつり出店募集

募集期間 8月3日(木)〜18日(金)

対象・募集区画 中央市商工会会員または市民で構成されたグループ 70区画
(先着・1団体につき1区画)

※うち10区画はキッチンカーの募集です。
出店料 1万円(中央市商工会会員または市民で構成されたグループ以外は3万円)

※テーブル、椅子、電源は別料金
申込方法 商工会ホームページから申込書をダウンロードし、商工会へ直接提出

※福祉施設や企業PRなどの出店は市役所産業課にお問い合わせください。
※詳細は商工会ホームページをご覧ください。

↓問合せ 中央市商工会
☎273-4141

中央市ふるさとまつりに出演してみませんか

11月3日(金・祝)に開催される「中央市ふるさとまつり」を盛り上げていただける出演団体を募集します。

募集期間 8月3日(木)〜18日(金)

対象・定員 市内在住または市内で活動している人(市内優先) 5組(抽選)

申込方法 市ホームページにある申込書に必要事項を記入し、左記まで郵送もしくは持参してください。

送付先 ☎409-3892

中央市臼井阿原301-1

中央市ふるさとまつり実行委員会
※バンド類の出演はできません。

※詳細は市ホームページをご覧ください。

↓問合せ 産業課 ☎274-8561

男女共同参画川柳を募集しています

家庭や地域、職場、学校などで感じる「男だから…女だから…」といった性別による固定的な役割分担や社会習慣への疑問、男女が対等なパートナーとしてお互いを思いやる心など、生活のなかで日頃感じていることを川柳にして、みなさんの気持ちを表現してみませんか。優秀作品は広報ちゅうおうや各種イベントなどで紹介します。川柳は男女共同参画委員会事務局(企画課)に持参するか、ファックスまたはメールで送付してください。

送付先 ☎274-7130

✉kaku@city.chuo.yamanashi.jp

↓問合せ 企画課 ☎274-8523

中央市会計年度任用職員 保育士・看護師募集

履歴書、資格証などの写しを添えて子育て支援課へお申し込みください。

▼保育士

賃金

月額16万1,700円〜18万8,900円、
(経験年数により優遇あり)、昇給あり、
賞与年2回

勤務時間 午前8時30分〜午後5時

※そのほか、早・遅番あり

福利厚生 健康保険、雇用保険、労災保険、
厚生年金、通勤手当

休暇 有給休暇、夏季休暇、特別休暇

▼保育士(パートタイム)
賃金 時給1,026円、賞与年2回
(週15・5時間以上勤務の場合)

福利厚生 健康保険(基準を満たす場合)、
雇用保険(週20時間以上勤務の場合)、
労災保険、通勤手当

▼看護師
賃金 月額17万9,200円、賞与年2回

勤務時間 午前8時30分〜午後5時

福利厚生 健康保険、雇用保険、労災保険、
厚生年金、通勤手当

休暇 有給休暇、夏季休暇、特別休暇
資格 看護師、准看護師、保健師
↓問合せ 子育て支援課
☎274-8557

「やまなし県央連携中枢都市圏」の 愛称を募集します

中央市を含む9市1町で構成する「やまなし県央連携中枢都市圏」が広く知れ渡り、親しまれ、一体感が生まれるような愛称を募集します。

採用された人には、ワオカード3万円分と圏域の特産品(1万円相当)を贈呈します。また、応募者の中から抽選で10人に圏域の特産品を贈呈します。

募集期限 8月31日(木)まで
愛称の基準・条件

・親しみやすく、覚えやすいもの(よみがなにして10文字程度)

お知らせ

相談

募集

イベント・教室

がんばれ子育て

健康ライフ

充実ふくし

いきいき倶楽部

※感染症の流行などで掲載内容に変更が生じる場合があります。変更があった場合は市ホームページやSNSなどでお知らせします。詳細は各課へお問い合わせください。

お知らせ

相談

募集

イベント・教室

がんばれ子育て

健康ライフ

充実ふくし

いきいき倶楽部

- ・圏域の特徴がイメージできるもの
- ・他の名称や商標などに類似していないもの
- ・自作で、未発表のもの

応募方法

甲府市ホームページから応募するか、ハガキまたは応募用紙に愛称(よみがな)、愛称に込めた想いや意味合い、住所・氏名・年齢・電話番号を明記の上、応募箱(中央市役所政策秘書課に設置)へ投函、または甲府市役所自治体連携課に郵送してください。

送付先

甲府市丸の内一丁目18-1

甲府市役所自治体連携課「愛称募集係」

問合せ

甲府市役所自治体連携課
☎237-5321

中央市バドミントン協会部員募集

バドミントンに興味のある人は、ぜひ参加しませんか。地区ごとに活動日時と場所が決まっています。見学や体験は随時行っています。

▼田富地区

練習日時 水曜日 午後8時～10時

場所 田富北小学校体育館

▼玉穂地区

練習日時 火・金曜日 午後8時～10時

場所 玉穂中学校体育館

▼豊富地区

練習日時 日曜日 午後8時～10時

場所 豊富小学校体育館

↓問合せ

生涯教育課
☎274-8522

第50回信玄公祭り 通訳案内ボランティア募集

山梨県では信玄公祭りにおける通訳案内ボランティアを募集しています。

日時 10月28日(土)

午後2時～7時30分(予定)

募集業務

通訳ボランティア

※原則として18歳以上70歳未満で、英語または中国語の通訳ができる人

定員 20人

申込方法 次のいずれかの方法で申し込み

①応募フォームから申し込み

②住所・氏名、年齢、性別、電話番号、過去の経験の有無を明記のうえ、ファック

スまたはメールで申し込み

送付先

信玄公祭り実行委員会(会場ボランティア係)

(やまなし観光推進機構内)

☎221-3040

✉a-shimizu@yamakan-sk.jp

申込期限 9月15日(金)必着

↓問合せ 信玄公祭り実行委員会

☎231-2230

イベント・教室

生涯教育講座「ヨガ教室」

心と身体をリフレッシュしませんか。ヨガをしたことがない人や運動が苦手な人など、誰でも簡単にできるヨガ教室です。

日時 9月7日、14日、21日

すべて木曜日 午前10時～11時30分

場所 豊富中央公民館

対象・定員 市内在住の人 20人(先着)

申込期間 8月8日(火)～31日(木)

持ち物 ヨガマット(お持ちの人)、タオル、飲み物、筆記用具

※動きやすい服装でお越しください。

↓申込み・問合せ 生涯教育課

☎274-8522

3B体操教室

3B体操でリフレッシュしましょう。

日時

①9月12日(火)、13日(水)、15日(金)

午後2時～4時

②9月12日(火)、13日(水)

午後7時～9時

場所 玉穂総合会館

講師 松村寿江先生(公社)日本3B

体操協会山梨県支部公認指導者)

対象・定員 市内在住の人 20人(先着)

参加料 250円(保険料)

※初日に徴収します。

申込期間 8月10日(木)～25日(金)

↓申込み・問合せ 生涯教育課

☎274-8522

山梨県屋外広告物講習会

山梨県では、屋外広告物に関し必要な知識を取得するための講習会を開催します。この講習の修了者は、屋外広告業の業務主任者や屋外広告物の管理者、点検者となることができます。これから屋外広

告業を始めようとする人や広告物の管理者または点検者になろうとする人は、講習を受講してください。

日時 10月27日(金)午前9時10分～受付

午前9時40分～午後6時10分

場所 恩賜林記念館

(甲府市丸の内一丁目5-4)

定員 80人(先着)

申込方法 郵送または、「やまなしくらしネット」から申し込み

※詳細は県ホームページをご覧ください。

URL <https://www.pref.yamanashi.jp/kendosui/okugaikokoku/okugaikoukyugyou/okugaikoushukai.html>

申込期間 8月14日(月)～10月13日(金)

↓問合せ 山梨県県土整備部都市計画課

景観まちづくり室

☎223-1325

第16回甲種防火管理再講習

日時 8月30日(水) 午後1時～4時

場所 甲府市総合市民会館

(甲府市青沼三丁目5-44)

定員 70人(先着)

受講料 2,000円

申込期間 8月1日(火)～10日(木)

午前10時～午後4時30分

(平日のみ)

申込方法 申請書に必要事項を記入し、

甲府地区消防本部査察課(甲府市伊勢

三丁目8-23)に持参

↓問合せ 甲府地区消防本部査察課

☎222-1284

市民 安全 安心

熱中症警戒アラート

危機管理課
☎274-8519

熱中症警戒アラートは、令和2年7月から関東甲信地方で試行運用され、令和3年4月より全国を対象に運用が開始されました。

このアラートは、熱中症の危険性が極めて高くなると予測された際に、危険な暑さへの注意を呼びかけるものです。アラートが発表されたら、次のような予防行動を積極的にとりましょう。

① 気温、湿度、暑さ指数を確認する

身の回りの気温、湿度、暑さ指数(WBGT)を測定しましょう。
※指数は環境省や気象庁のホームページでも確認できます。

② 熱中症リスクの高い人に声かけをする

・高齢者、子ども、障がい者は熱中症になりやすいので十分に注意しましょう。
・周囲の人からも積極的な声かけをしましょう。

③ 屋外での運動や活動は中止、または延期する

・不要不急の外出はできるだけ避けましょう。
・エアコンなどが設置されていない屋内での運動や活動は、原則、中止や延期をしましょう。

④ 「熱中症予防行動」を普段以上に実践する

暑さを避け、こまめに水分補給をしましょう。



お知らせ

相談

募集

イベント・教室

がんばれ子育て

健康ライフ

充実ふくし

いきいき倶楽部

男と女、共に歩もう… 拓け中央輝きプラン

Chuo
City

男女共同参画委員会 だより

vol.197

男性の料理教室を開催します！

4年ぶりに「男性の料理教室」を開催します。

料理が好きな男性も、料理をしたことのない男性も大歓迎です。参加費は無料で、夫婦での参加も可能ですので、お気軽にお申し込みください。

家族の笑顔のためにも、簡単でおいしい栄養バランスのとれた料理を覚えてみませんか。

日時 9月2日(土) 午前10時～

場所 玉穂総合会館

対象・定員 市内在住の男性 20人(先着)

メニュー 中華丼、トマトのカラフルサラダ、せん切り野菜のスープ、ラッシー

持ち物 エプロン、マスク、三角巾(バンダナなど頭を覆うもの)、ハンドタオル

申込期間 8月1日(火)～25日(金)

申込方法 中央市男女共同参画委員会(企画課)まで次のいずれかの方法で申し込み

①電話 274-8523

②メール kikaku@city.chuo.yamanashi.jp

※詳細は市ホームページ(下記二次元コード)をご覧ください。



市ホームページは
こちら



ご意見・ご感想をお待ちしております

委員会事務局：企画課 ☎274-8523

環境のこと

市民環境課
環境担当
☎274-8543

お盆のお供物を特別収集します

日時 8月16日(水) 午前8時まで
出し方

- ・ゴザやすだれにしっかりと包んで出してください。
- ・不燃物は入れないでください。
- ・川に流さないでください。

収集場所

田富	豊富	玉穂
各自治会の公民館前 (桜自治会は、さくら公園道祖神前)	各地区のリサイクルステーション	井之口公会堂、井之口2自治会管理人室北、若宮公会堂前駐車場、梨大上久保宿舍外灯下、西新居公会堂、中楯公会堂、新城公会堂、林照院(上成島自治会)、宿成島公会堂、梨大成島宿舎D棟西(新成島自治会)、下成島公会堂、下成島2自治会粗大集積場、高橋旧公会堂、極楽寺共同集積場、蓮華寺入口(乙黒自治会)、下河東上公会堂(下河東・東西自治会)、下河東下公会堂、町之田旧公会堂、一町畑公会堂、上三條公会堂、西部児童館(下三條1自治会)、下三條2自治会公会堂

ごみの不法投棄は犯罪です

▼不法投棄とは

不法投棄とは廃棄物(一般廃棄物・産業廃棄物)を定められたルールに従って適正に処理せず、処理施設以外の山林、原野、空き地、農地などにみだりに捨てたり埋めたりする行為です。廃棄物の処理及び清掃に関する法律では「何人も、みだりに廃棄物を捨ててはならない」と定め、不法投棄を禁止しています。不法投棄をした人や、その未遂行為をした人は、5年以下の懲役もしくは1千万円以下(法人は3億円以下)の罰金、またはその両方の罰則を科されることがあります。

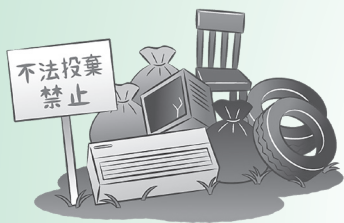

▼私有地への不法投棄

私有地にごみを不法投棄された場合、市がごみを撤去することはできません。不法投棄した人が当然に撤去すべきものですが、行為者が特定できない場合は「廃棄物の処理及び清掃に関する法律」に規定する清潔の保持の通り、土地の占有者や管理者の責任によって自らが撤去処理しなければなりません。

不法投棄を放置すると、さらなる不法投棄を誘発します。外からごみを簡単に捨てられないように、柵やフェンスなどを設置し、定期的に除草作業を行うなど、不法投棄をされにくい環境を整えましょう。

中央市ごみのないきれいなまちにする条例(抜粋)

(土地所有者等の責務)

第5条 土地所有者等は、その所有し、若しくは占有し、又は管理する土地に、みだりにごみ等が捨てられることのない環境づくりに努めなければならない。

▼不法投棄を見つけた場合

不法投棄は犯罪です。不法投棄を目撃したときは、危険を伴う恐れがありますので、直接注意することはせず、直ちに関係機関に連絡してください。

南甲府警察署

☎243-0110

中北林務環境事務所環境・エネルギー課

☎0551-23-3090

▼循環型社会を形成するために

不法投棄された廃棄物は、自然環境や地域の景観を損なうだけでなく、廃棄物の種類によっては将来にわたり悪臭や地下水汚染など公害問題を発生させ、健康や生活にも悪影響をおよぼすことがあり、現状回復には多大な費用がかかります。

不法投棄された廃棄物には、本来有効な資源として活用されるべきものも含まれており、不法投棄は、循環型社会の形成に反するものです。不法投棄を根絶しない限り、循環型社会を形成していくことはできません。

美しい地球を後世に残すために、不法投棄の根絶にご協力をお願いします。



入札結果公表

→ 問合せ 管財課 ☎274-8517

入札執行日 令和5年6月29日

※金額に消費税は含まれません(単位：円)

工事・委託・物品(役務)名	工事・委託・納入(納品)場所	落札業者	落札金額	予定価格
布施地区舗装工事	中央市布施地内	不調		1,530,000
下河東上公会堂南側道路側溝設置工事	中央市下河東地内	(株)関総	2,340,000	2,440,000
中央市立玉穂南小学校屋外遊具等改修工事	中央市立玉穂南小学校	(株)三英東体	5,500,000	6,120,000
中央市立田富南小学校屋外遊具等改修工事	中央市立田富南小学校	(株)パークプラン工業	1,689,000	1,720,000
中央市立田富中学校武道館給水本管布設替工事	中央市立田富中学校	取止め		
豊富地区制水弁設置工事	中央市豊富地内	(株)マルホ工業	3,150,000	3,300,000
中央市公共下水道非常用発電機設置工事	中央市山之神地内	(株)伸電工業	10,000,000	10,420,000
中央市立保育園防犯カメラ設置工事	公立保育園6園	(株)アスロック	8,950,000	9,200,000
中央市立玉穂南小学校校舎分電盤内漏電遮断器更新工事	中央市立玉穂南小学校	中央電気(株)	2,240,000	2,300,000
中央市立玉穂中学校校舎分電盤内漏電遮断器更新工事	中央市立玉穂中学校	(株)大成電気	2,240,000	2,300,000
関原地区水道管路布設替工事詳細設計業務委託	中央市関原地内	(株)エステイ設計 南アルプス市支店	6,800,000	7,190,000
食品工業団地組合専用水道導水管布設替工事詳細設計業務委託	中央市高部地内	(株)太陽設計	3,340,000	3,560,000
中央市公共下水道総合地震対策計画(第二期)策定業務委託	中央市内	(株)日水コン 山梨事務所	4,500,000	4,750,000
県道葦崎南アルプス中央線道路台帳修正業務委託	中央市布施地内	(株)六測	1,760,000	1,880,000
中央市デジタル田園都市国家構想総合戦略(仮称)策定支援業務委託	中央市内	(株)サンニチ印刷	4,018,500	4,076,000
和紙旧公図裏打ち補修及び画像データ作成業務	中央市全域	(株)丸菱行政地図	1,400,000	1,643,040
中央市役所(本館・南館)環境衛生管理業務委託	中央市役所本館・南館	(株)日本リフレッシュ	725,000	856,800
令和5年度 特定建築物定期調査等報告書作成業務委託	中央市内	(株)木村設計	2,449,500	2,613,000
令和5年度中央市立小中学校特定建築物定期調査等報告書作成業務委託	中央市立小中学校7校	(株)山形一級建築士事務所	2,920,000	3,081,000
中央市立玉穂中学校階段昇降機設置工事設計業務	中央市立玉穂中学校	一級建築士事務所 葉袋設計	850,000	900,000
公用車(軽貨物)リース	中央市役所	(株)辰己モータース	1,512,000	3,260,000
公用車(軽貨物(EV))リース	中央市役所	(株)辰己モータース	3,528,000	4,700,000
公用車(小型貨物(HV))リース	中央市役所	(株)辰己モータース	1,602,000	2,340,000

入札執行日 令和5年6月29日(事後審査型条件付き一般競争入札)

※金額に消費税は含まれません(単位：円)

工事名	工事場所	落札業者	落札金額	予定価格
中央市公共下水道管渠布設工事 田富5-1工区	中央市山之神地内	(有)荻野建設	42,900,000	44,050,000