

実り豊かな生活文化都市

2026  
(令和8年)

ちゅうおう

5

No.243

- 特集 望月市長2期目始動 …P2-3
- 特集 桃と桜のサイクリング  
～リニアライドやまなし中央～ フォトリポート …P4-5
- 特集 令和8年度 固定資産税標準宅地評価額を  
公表します …P6-7
- 特集 令和8年度 当初予算 …P8-10



# 望月市長

3月29日執行の中央市長選挙で望月智市長が再選され、4月9日に初登庁し2期目がスタートしました。



## 2期目

# 始動

この度、引き続き市政のかじ取りを担わせていただくことになり、改めて、その責任の重さに身が引き締まる思いです。新たな気持ちをもって、市政運営に臨んでまいりますので、どうぞよろしくお願いたします。

1期目の4年間で振り返ると、子育て・教育環境の充実、高齢者福祉の向上、防災機能の強化、まちづくり、市民サービスの向上など、スピード感と強い思いをもって、全力で取り組んでまいりました。2期目を迎えることができたのは、この4年間の取り組みをしっかりと市民のみなさんに評価していただいたからだと感じています。これからの4年間、市民のみなさんが喜びや希望を実感できる中央市のまちづくりに向け、築き上げた土台の上に、次の5つの政策を掲げ取り組んでまいります。

1つ目は「子育て・教育」です。引き続き、保育環境や子育て環境の充実、学校施設の整備に取り組み、子育て世

代が安心して暮らせる環境を一層、充実してまいります。  
2つ目は「健康・長寿・福祉」です。地域で市民のみなさん一人ひとりが豊かに安心して暮らせるまちづくりを、また、高齢者福祉の更なる充実として、高齢者や障がいをお持ちの人が充実した暮らしができるよう取り組んでまいります。

3つ目は「地域振興」です。道の駅とよみ、た・から農産物直売所の大規模改修をはじめ、それぞれの地域に合った、観光・産業への取り組みを行ってまいります。

4つ目は「まちづくり」です。市の将来像「実り豊かな生活文化都市」の実現に向けて、都市化と自然が調和したまちづくりを進めてまいります。特に、リニア中央新幹線の開業を見据えた、これから先のまちづくりをしっかり進め、災害に強いまちづくりにも引き続き取り組んでまいります。また、少子高齢化・人口減少社会に対応するため、市民のみなさんとの対話を重視し、安全・安心な住環境の整備に取り組んでまいります。

5つ目は「市民サービス」です。市民のみなさんに直接関係する、市民サービスの核となる市役所の更なる活性化に取り組んでまいります。

これまでの4年間のスピードを決して緩めず、今まで取り組んできたこれらの視点を、この先に活かすことがとても重要と考えています。次の世代に、自信と誇りをもってふるさと中央市を引き継ぐため、市の組織を挙げてさまざまな挑戦をし、かつ一つひとつ着実に進め、実現していくことが、市長としての役割だと認識しています。

これからも、積極果敢を常に胸に刻み、初心を忘れずに丁寧かつ迅速な市政運営に努めてまいりますので、引き続きよろしくお願いたします。

中央市長 望月智

市管理職を前に2期目の就任挨拶

当選証書付与式

# 桃と桜のサイクリング

～リニアライドやまなし中央～

## フォトレポート

4月12日(日)、中央市の春の一大イベント「桃と桜のサイクリング2026～リニアライドやまなし中央～」が開催され、県内外から399人が参加しました。参加者は、中央市を起点に、甲府市、南アルプス市、市川三郷町、富士川町をめぐる全長約67kmのロングライドコースを、のどかな農村風景を楽しみながら駆け抜けました。

→問合せ 産業課 ☎274-8561

今年で6回目の開催となった「桃と桜のサイクリング～リニアライドやまなし中央～」。県内外から多くのみなさんにご参加いただき、市の魅力を存分に味わっていただきました。

遠くは北海道から参加された人もいて、大変嬉しく思いました。

これからも、各種イベントを通して積極的に市の魅力を広く発信してまいります。

中央市長 望月 智



- ① 出発だ！(スタート地点 中央市役所)
- ② 桜を眺めながら駆け抜けていきます(シルクの里公園付近)
- ③ イベントを盛り上げてくれたゲストのみなさん(上段右から、いしいそうたろうさん、高瀬真奈さん、今中大介さん、石垣美帆さん)
- ④ 特別運行のサイクルトレインで参加したみなさん(JR身延線 甲斐上野駅)
- ⑤・⑥ 記念撮影や昼食を楽しむ参加者(道の駅富士川)
- ⑦・⑧ 地元の特産品などを味わう参加者

START リニアライドやまなし中央 桃と桜のサイクリング 中央市 FINISH

# 玉穂地区

| 公開地点の所在             | 用途区分   | 価格(円/m) |
|---------------------|--------|---------|
| 1001 さくら公園南側付近      | 住宅地区   | 34,500  |
| 1002 若宮二号公園付近       | 住宅地区   | 35,900  |
| 1003 長栄寺西側付近        | 住宅地区   | 30,800  |
| 1004 藤巻電化サービス付近     | 併用住宅地区 | 35,000  |
| 1005 イッツモア交差点付近     | 併用住宅地区 | 43,100  |
| 1006 工房グリーン付近       | 住宅地区   | 28,200  |
| 1007 相ノ田公園東側付近      | 住宅地区   | 28,300  |
| 1008 新城地区中央通り付近     | 住宅地区   | 28,400  |
| 1009 中央道側道付近        | 住宅地区   | 32,300  |
| 1010 甲府中央右左口線付近     | 住宅地区   | 31,000  |
| 1011 旧THK寮北側付近      | 住宅地区   | 26,800  |
| 1012 レジデンス田島付近      | 住宅地区   | 27,500  |
| 1013 西新居公会堂西100m付近  | 住宅地区   | 26,800  |
| 1014 住吉神社西新居公会堂北側付近 | 住宅地区   | 26,300  |
| 1015 林照院付近          | 住宅地区   | 27,500  |
| 1016 上成島自治会公会堂北西側付近 | 住宅地区   | 25,900  |
| 1017 龍徳寺付近          | 住宅地区   | 26,300  |
| 1018 国母工業団地国母公園南側付近 | 大工場地区  | 12,800  |
| 1019 国母工業団地交差点北西側付近 | 中小工場地区 | 15,600  |
| 1020 ローソン国母工業団地南店付近 | 商業地区   | 32,400  |
| 1021 中央道北側付近        | 住宅地区   | 24,500  |
| 1022 御崎神社西側付近       | 住宅地区   | 25,500  |
| 1023 若宮八幡神社西側付近     | 住宅地区   | 25,300  |
| 1024 玉穂西部児童館西250m付近 | 住宅地区   | 25,500  |
| 1025 J R東花輪駅北側付近    | 住宅地区   | 26,900  |
| 1026 サントノーレ東花輪付近    | 住宅地区   | 25,500  |
| 1027 J R東花輪駅東側付近    | 中小工場地区 | 14,500  |
| 1028 一町畑自治会公会堂西側付近  | 住宅地区   | 23,700  |

| 公開地点の所在                 | 用途区分   | 価格(円/m) |
|-------------------------|--------|---------|
| 1029 旧甲府カシオ計算機(株)付近     | 住宅地区   | 28,200  |
| 1030 タマ生化学(株)付近         | 住宅地区   | 24,400  |
| 1031 (株)デイリーはやしや付近      | 大工場地区  | 11,200  |
| 1032 若宮北交差点北側付近         | 村落地区   | 22,300  |
| 1033 玉穂ふるさとふれあい広場西側付近   | 村落地区   | 18,500  |
| 1034 三村小学校付近            | 併用住宅地区 | 32,600  |
| 1035 正行寺付近              | 村落地区   | 18,400  |
| 1036 J R小井川駅西側付近        | 村落地区   | 23,300  |
| 1037 町之田団地付近            | 村落地区   | 15,900  |
| 1038 長林寺付近              | 村落地区   | 16,100  |
| 1039 瀧泉寺付近              | 村落地区   | 18,000  |
| 1040 高橋地区公会堂南東側付近       | 村落地区   | 17,300  |
| 1041 常光寺付近              | 村落地区   | 16,400  |
| 1042 コニカミノルタ(株)甲府事業所付近  | 中小工場地区 | 10,200  |
| 1043 ビジネスパーク付近          | 中小工場地区 | 12,200  |
| 1044 タマパック(株)付近         | 住宅地区   | 27,600  |
| 1045 中央市役所玉穂支所付近        | 住宅地区   | 27,200  |
| 1046 山梨中央銀行医大前支店北側付近    | 住宅地区   | 30,000  |
| 1047 玉穂総合会館付近           | 住宅地区   | 27,900  |
| 1048 山梨大学医学部附属病院付近      | 併用住宅地区 | 20,400  |
| 1049 イオンタウン山梨中央付近       | 商業地区   | 39,200  |
| 1050 イオンタウン山梨中央東200m付近  | 併用住宅地区 | 33,100  |
| 1051 山梨大学医学部グラウンド西側付近   | 住宅地区   | 31,800  |
| 1052 下河東2号公園東側付近        | 住宅地区   | 31,800  |
| 1053 三村小学校北西側付近         | 住宅地区   | 31,800  |
| 1054 山梨大学成島教職員宿舎東100m付近 | 住宅地区   | 31,800  |
| 1055 成島交番北側付近           | 併用住宅地区 | 35,300  |
| 1056 山梨中央ロジパーク付近        | 大工場地区  | 14,000  |



令和8年度固定資産税  
標準宅地評価額を  
公表します

↓問合せ 税務課 ☎274-8546

**固** 定資産評価額は、国で示された固定資産評価基準を基に、地価公示価格の7割を目途に評価しています。

評価額は3年ごとの基準年度に見直し(評価替え)を行い、賦課期日(1月1日)現在の価格を固定資産課税台帳に登録します。基準年度の翌年の第2年度および翌々年の第3年度は、原則として新たな評価を行わず、基準年度の価格をそのまま据え置きますが、地価の下落などで価格を据え置くことが適当でない場合には、価格の修正を行うことができます。

※令和8年度は第3年度(据え置き年度)です。

# 田富地区

| 公開地点の所在                        | 用途区分   | 価格(円/m) |
|--------------------------------|--------|---------|
| 2101 田富北保育園北西側付近               | 住宅地区   | 25,400  |
| 2102 リバーサイド第二分館北西側付近           | 住宅地区   | 25,800  |
| 2103 山之神公民館東側付近                | 住宅地区   | 23,200  |
| 2104 JA山梨みらい小井川共選所西側付近         | 住宅地区   | 24,000  |
| 2105 中央市役所本館東300m付近            | 住宅地区   | 25,100  |
| 2106 宮北公民館付近                   | 住宅地区   | 27,000  |
| 2107 神田団地付近                    | 住宅地区   | 24,600  |
| 2108 布施法皇院西側付近                 | 住宅地区   | 24,300  |
| 2109 県道甲府市川三郷線田富東ランプ交差点西100m付近 | 住宅地区   | 27,500  |
| 2110 田富小学校北東100m付近             | 住宅地区   | 24,900  |
| 2111 西花輪蓮性寺北側付近                | 住宅地区   | 24,900  |
| 2112 白井阿原海雲院南100m付近            | 住宅地区   | 25,500  |
| 2113 新町第二公民館付近                 | 住宅地区   | 25,400  |
| 2114 田富中学校南側付近                 | 住宅地区   | 26,300  |
| 2115 新町第一公民館東側付近               | 住宅地区   | 24,900  |
| 2116 中央市商工会東側付近                | 住宅地区   | 27,700  |
| 2117 西花輪第二公民館北側付近              | 住宅地区   | 22,800  |
| 2118 西花輪第一公民館北200m付近           | 住宅地区   | 23,100  |
| 2119 山梨県消防学校北側付近               | 住宅地区   | 19,600  |
| 2120 東花輪第一・第三公民館西側付近           | 住宅地区   | 24,500  |
| 2121 東花輪真盛院西側付近                | 住宅地区   | 23,800  |
| 2122 南甲府警察署花輪連絡所東側付近           | 住宅地区   | 22,300  |
| 2123 山王公民館西側付近                 | 住宅地区   | 21,900  |
| 2124 東花輪諏訪神社北側付近               | 住宅地区   | 24,300  |
| 2125 東花輪大聖院北側付近                | 住宅地区   | 24,000  |
| 2126 JR身延線第3権次踏切東100m付近        | 住宅地区   | 21,900  |
| 2127 県営東花輪団地東側付近               | 住宅地区   | 21,000  |
| 2129 DCM田富店北側付近                | 住宅地区   | 24,900  |
| 2130 田富北小学校北側付近                | 住宅地区   | 25,600  |
| 2201 旧JA山梨みらい田富支店付近            | 併用住宅地区 | 28,000  |
| 2202 県営山王団地西側付近                | 併用住宅地区 | 26,100  |

| 公開地点の所在                      | 用途区分   | 価格(円/m) |
|------------------------------|--------|---------|
| 2203 東花輪諏訪神社東側付近             | 併用住宅地区 | 28,200  |
| 2204 妙泉寺付近                   | 併用住宅地区 | 28,600  |
| 2205 神田団地入口西側付近              | 併用住宅地区 | 28,300  |
| 2206 宮北団地西側付近                | 併用住宅地区 | 31,400  |
| 2207 旧県道甲斐・中央線沿線 昭和町境付近      | 併用住宅地区 | 30,400  |
| 2208 鍛冶新居第一公園南100m付近         | 併用住宅地区 | 30,000  |
| 2209 大田和公民館西側付近              | 併用住宅地区 | 19,600  |
| 2210 桃林橋南詰南西側付近              | 併用住宅地区 | 14,600  |
| 2301 西花輪交差点北側付近              | 商業地区   | 31,000  |
| 2302 県道三郷・南アルプス・中央線沿線西花輪銀座付近 | 商業地区   | 30,500  |
| 2303 西花輪交差点東100m付近           | 商業地区   | 29,800  |
| 2304 田富中央児童館北側付近             | 商業地区   | 29,000  |
| 2305 旧小井川警察官駐在所付近            | 商業地区   | 30,600  |
| 2306 流通センター北交差点南側付近          | 商業地区   | 33,800  |
| 2307 田富流通団地郵便局北100m付近        | 商業地区   | 32,900  |
| 2501 浅原橋東詰付近                 | 大工場地区  | 11,600  |
| 2502 南甲府警察署花輪連絡所東側付近         | 中小工場地区 | 13,000  |
| 2504 布施法皇院東側付近               | 中小工場地区 | 11,900  |
| 2505 宮北団地西側付近                | 中小工場地区 | 13,400  |
| 2601 鍛冶新居公民館付近               | 村落地区   | 19,800  |
| 2602 中央市役所本館西側付近             | 村落地区   | 18,900  |
| 2603 白井阿原公民館東側付近             | 村落地区   | 19,900  |
| 2605 田富南小学校西側付近              | 村落地区   | 15,000  |
| 2606 田富杉の子児童館東側付近            | 村落地区   | 15,200  |
| 2607 田富南小学校南側付近              | 村落地区   | 13,400  |
| 2608 今福海禅寺付近                 | 村落地区   | 11,900  |
| 2609 藤巻公民館付近                 | 村落地区   | 12,600  |
| 2610 大田和公民館南東100m付近          | 村落地区   | 12,800  |
| 2611 桃林橋南詰市川三郷町境付近           | 村落地区   | 11,200  |
| 2701 田富流通団地郵便局南150m付近        | 中小工場地区 | 14,700  |

# 豊富地区

| 公開地点の所在                    | 用途区分  | 価格(円/m) |
|----------------------------|-------|---------|
| 3001 山梨県食品工業団地             | 大工場地区 | 10,400  |
| 3002 高部公民館付近               | 村落地区  | 10,100  |
| 3003 角川公民館付近               | 村落地区  | 10,600  |
| 3004 ローソン山梨豊富店付近           | 商業地区  | 22,500  |
| 3005 国道140号線豊積橋南交差点北側付近    | 村落地区  | 9,380   |
| 3006 豊積橋南交差点南側県道甲府中央右左口線沿い | 村落地区  | 14,900  |
| 3007 浅利公会堂付近               | 村落地区  | 9,870   |
| 3008 市川三郷町大塚との境            | 村落地区  | 6,240   |
| 3009 大森川旭橋北側付近             | 村落地区  | 8,330   |
| 3010 市の沢地区                 | 村落地区  | 6,790   |
| 3011 山宮公民館付近               | 村落地区  | 7,980   |
| 3012 久保橋西側付近               | 村落地区  | 9,660   |
| 3013 龍光院付近                 | 村落地区  | 8,750   |
| 3014 川東橋東側付近               | 村落地区  | 9,310   |
| 3015 水上公民館付近               | 村落地区  | 8,330   |
| 3016 上手公民館付近               | 村落地区  | 7,980   |
| 3017 法乗寺南側付近               | 村落地区  | 7,280   |

| 公開地点の所在                   | 用途区分   | 価格(円/m) |
|---------------------------|--------|---------|
| 3018 慈運院付近                | 村落地区   | 6,990   |
| 3019 関原公民館付近              | 村落地区   | 8,610   |
| 3020 ヴィレッジ吉番館付近           | 村落地区   | 10,200  |
| 3021 向井木原公民館付近            | 村落地区   | 9,660   |
| 3022 久保団地北西側付近            | 村落地区   | 9,870   |
| 3023 豊富郵便局付近              | 村落地区   | 11,700  |
| 3024 JAふえふき豊富共選所西側付近      | 村落地区   | 11,400  |
| 3025 県道甲府中央右左口線(旧広域農道)沿い  | 村落地区   | 10,500  |
| 3026 三星院南側付近              | 村落地区   | 8,330   |
| 3027 延命寺北側付近              | 村落地区   | 8,750   |
| 3028 宇山公民館付近              | 村落地区   | 7,980   |
| 3029 新道公民館付近              | 村落地区   | 7,630   |
| 3030 ヴィレッジ式番館付近           | 村落地区   | 9,800   |
| 3031 県道甲府中央右左口線南西シルクライン沿い | 村落地区   | 10,200  |
| 3032 法乗寺北側付近              | 村落地区   | 9,450   |
| 3033 神明住宅付近               | 住宅地区   | 14,100  |
| 3034 DCM(株)付近             | 中小工場地区 | 15,700  |

# 令和8年度 当初予算

令和8年度の一般会計と特別会計および企業会計の当初予算が、2月19日から開催された市議会の審議を経て可決されましたので、概要をお知らせします。

一般会計の総額は、152億4,595万円となり、前年度当初予算に比べ、19億9,822万円(11.1%)の減額となりました。

令和8年度の当初予算は、市長の改選期のため、新規の政策的経費の計上を見送り、法令などに基づく支出が義務付けられている経費のほか、継続的に取り組む必要のある事業の経費を中心とした「骨格予算」として編成されました。新規の政策的経費は「肉付け予算」として、今後補正予算に計上される予定です。

問合せ 財政課  
☎274-8513

## 一般会計 歳出 性質別グラフ(構成比)

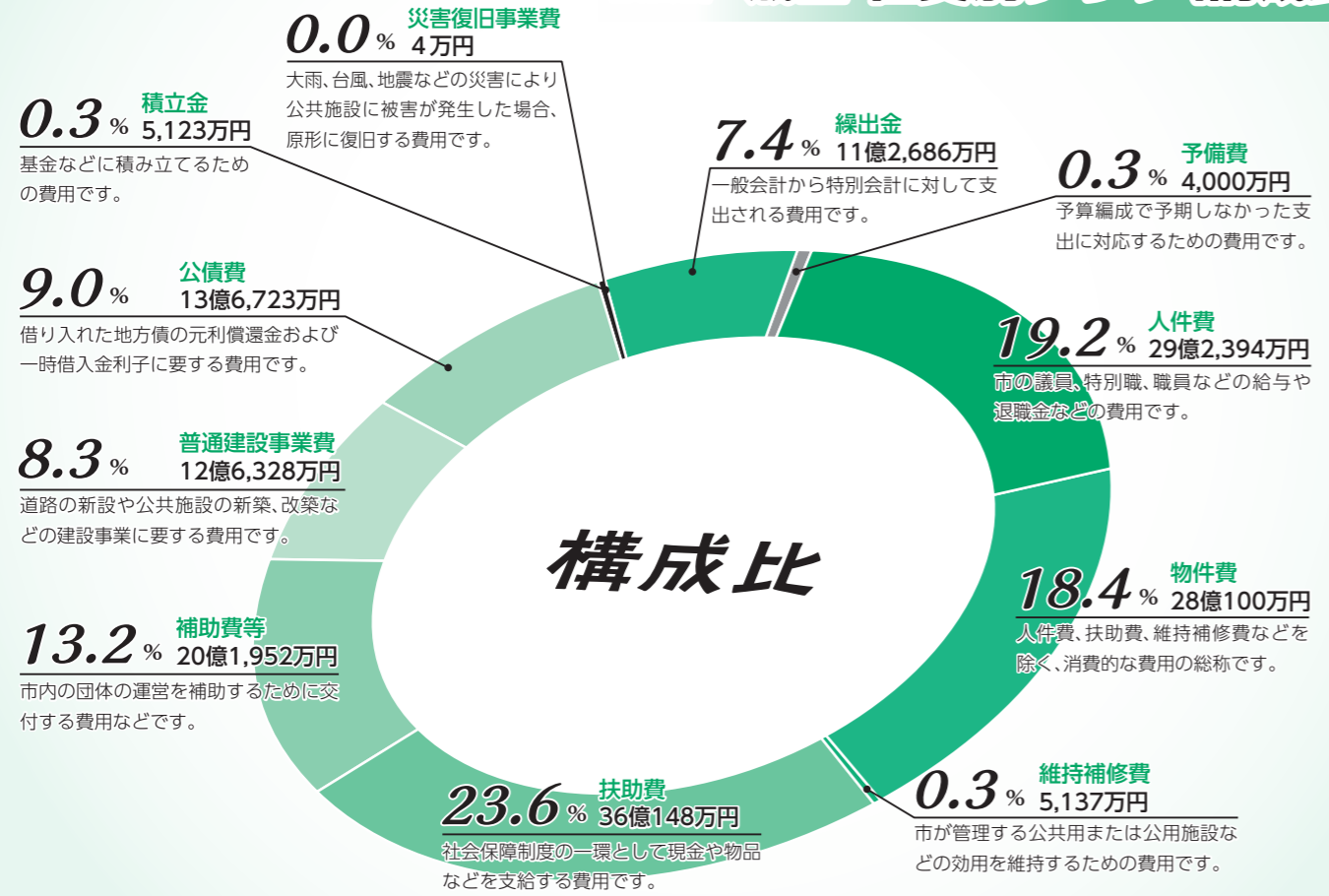

## 一般会計 歳入・歳出グラフ

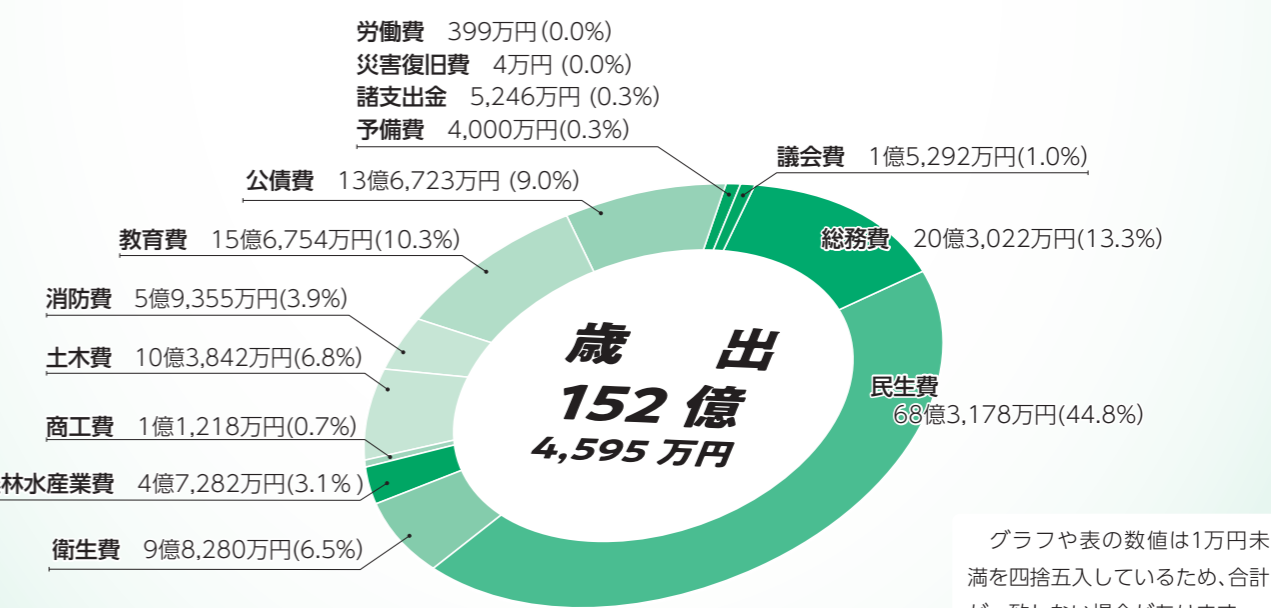
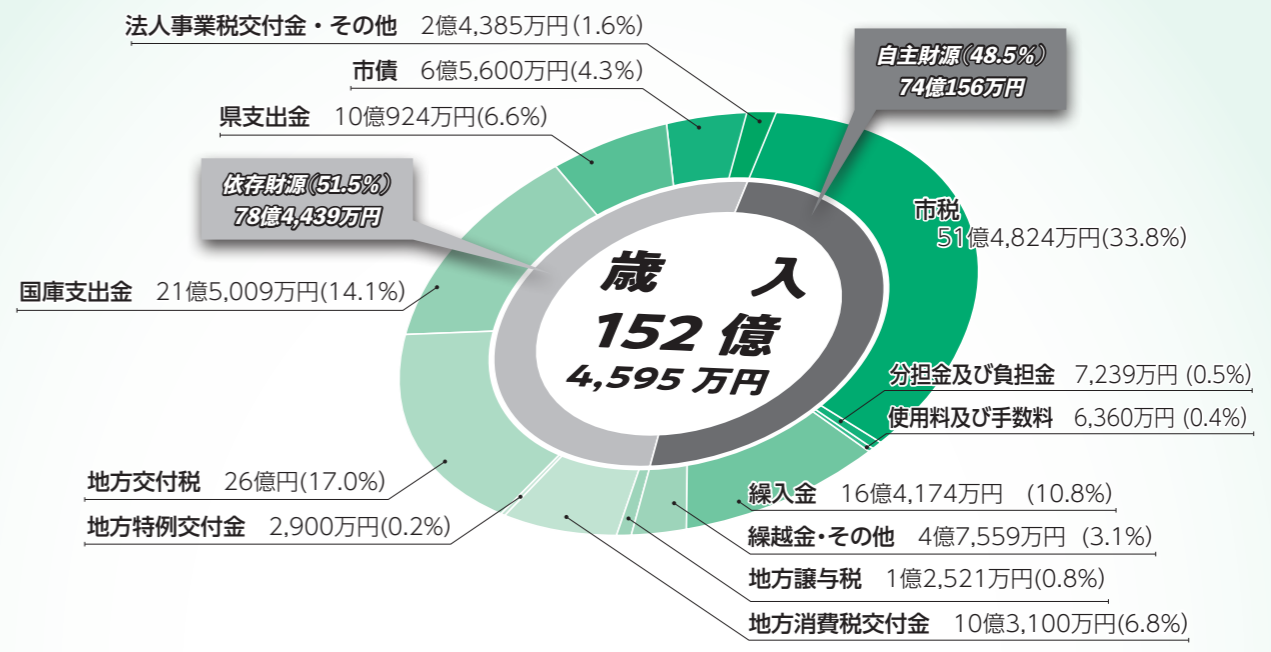

グラフや表の数値は1万円未満を四捨五入しているため、合計が一致しない場合があります。

## 一般会計・特別会計

|                    | 当初予算        | 対前年度比較増減  |
|--------------------|-------------|-----------|
| 一般会計               | 152億4,595万円 | △19億982万円 |
| 特別会計               |             |           |
| ・国民健康保険特別会計        | 29億5,937万円  | △1億801万円  |
| ・後期高齢者医療特別会計       | 7億4,449万円   | 1億5,444万円 |
| ・介護保険特別会計          | 23億3,962万円  | 6,696万円   |
| ・地域包括支援センター特別会計    | 2,107万円     | 1,171万円   |
| ・田富よし原処理センター事業特別会計 | 6,120万円     | △3,358万円  |

## 企業会計

|          | 予算額          | 対前年度比較増減   |            | 予算額          | 対前年度比較増減 |
|----------|--------------|------------|------------|--------------|----------|
| 上水道事業会計  |              |            | 公共下水道事業会計  |              |          |
| 収益的収支    | 収入 3億2,724万円 | △2,001万円   | 収益的収支      | 収入 8億5,902万円 | 1,446万円  |
|          | 支出 2億7,946万円 | △115万円     |            | 支出 8億5,902万円 | 1,446万円  |
| 資本的収支    | 収入 4億5,000万円 | △2億5,000万円 | 資本的収支      | 収入 8億384万円   | 2,303万円  |
|          | 支出 6億3,533万円 | △2億1,814万円 |            | 支出 9億3,514万円 | 2,696万円  |
| 簡易水道事業会計 |              |            | 農業集落排水事業会計 |              |          |
| 収益的収支    | 収入 2億6,360万円 | △4,930万円   | 収益的収支      | 収入 2億7,273万円 | 1,228万円  |
|          | 支出 1億9,821万円 | 807万円      |            | 支出 2億7,273万円 | 1,228万円  |
| 資本的収支    | 収入 7億円       | △4億9,000万円 | 資本的収支      | 収入 2億5,713万円 | △9,392万円 |
|          | 支出 7億8,970万円 | △4億8,901万円 |            | 支出 2億9,441万円 | △9,017万円 |

令和8年度  
一般会計予算(152億4,595万円)を  
市民1人あたりに換算すると

**501,825円**

令和8年1月末日の人口3万381人で算出

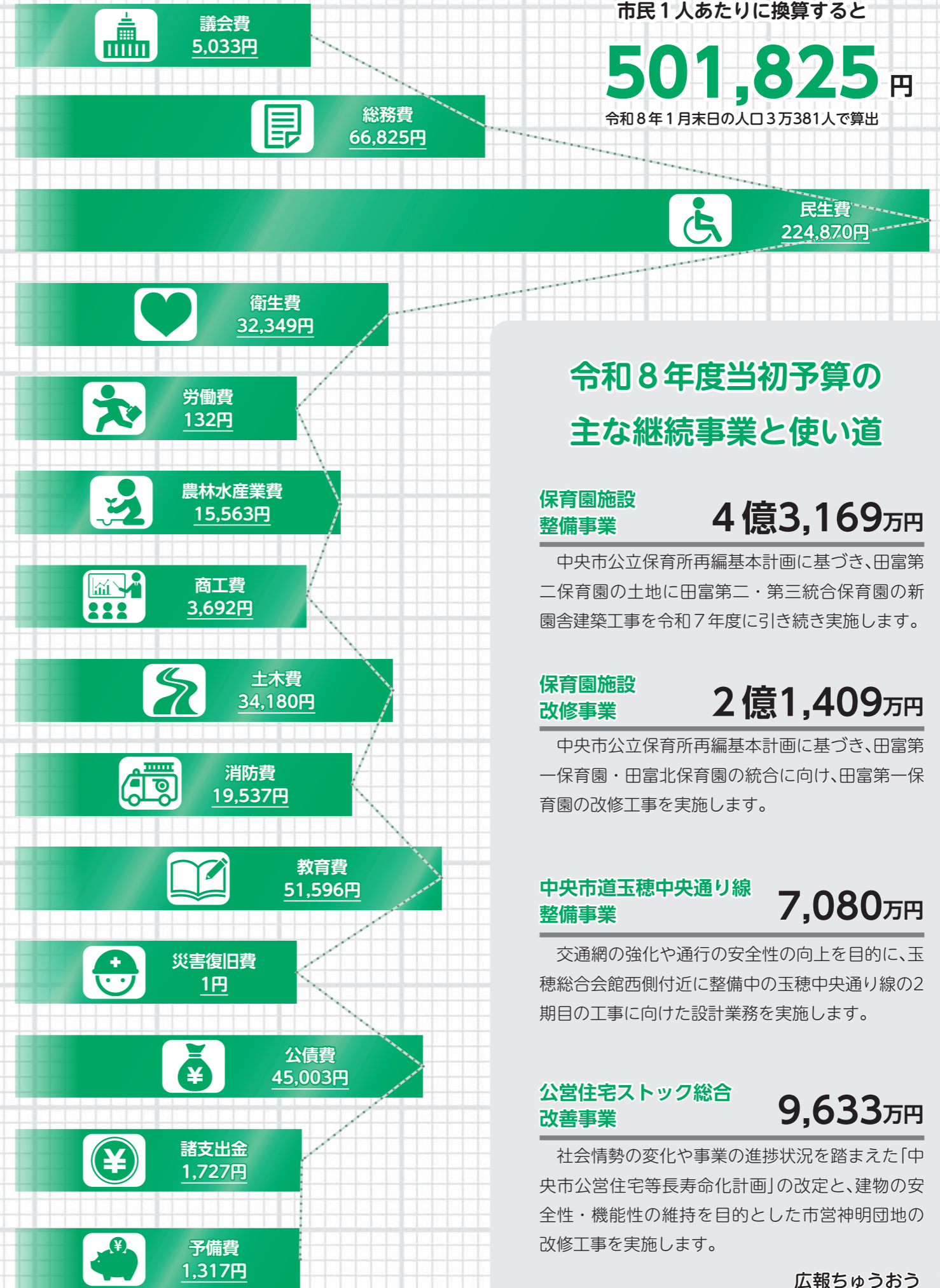

## 令和8年度当初予算の 主な継続事業と使い道

**保育園施設  
整備事業 4億3,169万円**

中央市公立保育所再編基本計画に基づき、田富第二保育園の土地に田富第二・第三統合保育園の新園舎建築工事を令和7年度に引き続き実施します。

**保育園施設  
改修事業 2億1,409万円**

中央市公立保育所再編基本計画に基づき、田富第一保育園・田富北保育園の統合に向け、田富第一保育園の改修工事を実施します。

**中央市道玉穂中央通り線  
整備事業 7,080万円**

交通網の強化や通行の安全性の向上を目的に、玉穂総合会館西側付近に整備中の玉穂中央通り線の2期目の工事に向けた設計業務を実施します。

**公営住宅ストック総合  
改善事業 9,633万円**

社会情勢の変化や事業の進捗状況を踏まえた「中央市公営住宅等長寿命化計画」の改定と、建物の安全性・機能性の維持を目的とした市営神明団地の改修工事を実施します。

## 情報BOX

ちゅうおうシティ  
インフォメーション

スマホアプリ「マチイロ」  
広報ちゅうおうが毎月無  
料で配信されます！



## 表彰

消防活動の功績が認められ、表彰さ  
れました。

### 〈消防庁長官定例表彰〉

永年勤続功労章

中央市消防団

豊富第1分団 第1部 団員  
中山元昭 さん(高部)

### 〈山梨県知事定例表彰〉

勲功章

中央市消防団 副団長

村松啓示 さん(上三條)

### 〈山梨県知事定例表彰〉

勲功章

中央市消防団 指導部長

綿貫智宏 さん(上三條)

### 〈山梨県知事定例表彰〉

勲功章

中央市消防団

玉穂第1分団 第1部 団員  
井口修一 さん(井之口)

## お知らせ

マイナンバーカードの申請手続きを  
サポートします(予約制)

マイナンバーカードの申請方法で困り

〈公財)日本消防協会定例表彰〉  
功績章  
中央市消防団 副団長  
村松啓示 さん(上三條)

〈公財)日本消防協会定例表彰〉  
精積章  
中央市消防団  
玉穂第1分団 分団長  
北原聖一 さん(西新居)

※所属と階級は表彰当時

の人を対象に、写真撮影から申請までの手  
続きをお手伝いします。

日時 5月16日(土) 午前9時〜正午  
※30分ごとの時間帯(全6回)で予約するこ  
とができます。

場所 市民環境課  
定員 各回5人まで(先着)

持ち物 顔写真付き身分証明書1点、もし  
くは健康保険証や受給者証など2点  
※申請にはIDと二次元バーコードが入っ  
た申請書が必要です。予約された人の書  
類を用意しますので、事前に予約をお願  
いします。

※マイナンバーカードは申請から交付まで  
に1か月程度かかります。

申込期限 5月15日(金)まで  
※詳細はお問い合わせください。

↓申込み・問合せ  
市民環境課  
☎274-8541

マイナンバーカードの  
平日時間外・休日交付を行います

個人番号カード交付通知書が届いた人を対  
象に、平日時間外や休日でも交付事務を行います。  
※当日は交付以外の手続きも受け付けます。  
場所はどちらも市民環境課です。

▼平日時間外交付(予約制)  
日時 5月14日(木)、21日(木)、28日(木)  
午後5時30分〜7時  
※30分ごとの時間帯(全3回)で予約するこ  
とができます。

定員 各回5人(先着)  
申込期限 各日前日まで

▼休日交付  
日時 5月23日(土) 午前9時〜正午  
※詳細はお問い合わせください。

↓申込み・問合せ  
市民環境課  
☎274-8541

## 経済センサス 活動調査

5年に一度の  
経済センサス活動調査  
を6月1日に実施します

対象 全国すべての事業所・企業  
調査事項 基礎項目(主な事業内容など)  
経理項目(売上高・費用など)

①調査員調査  
・4月〜5月頃にかけて、順次回答に必要な  
書類をお届けしています。  
・緑の封筒が届いた事業所で、インターネット  
回答がお済みの場合は、調査は終了して  
います。  
・インターネット未回答・新規事業所には、  
調査員が調査票を配付します。

②直轄調査  
支所などを有する企業の本社へは、5月頃  
にインターネット回答紙が郵送されます。  
※回答内容は統計以外の目的に利用されるこ  
とは一切ありません。  
※調査員は、必ず調査員証を携帯しています。

経済センサスを装った詐欺や  
不審な電話にご注意ください。  
※詳細は経済センサスHPでご確  
認ください。

【調査に関する問合せ(土・日・祝日を除く)】  
▶経済センサス活動調査コンタクトセンター  
☎0120-138-102 (フリーダイヤル)  
(受付時間 午前9時〜午後6時)  
※フリーダイヤルに接続できない場合  
☎03-6628-3662 (有料)

→問合せ 経済センサス市町村相談窓口  
(企画課) ☎274-8523

### 固定資産税第1期納付期限

第1期納付期限 6月1日(月)まで

期限内の納付をお願いします。口座振替をご利用の人は、6月1日(月)が振替日です。再振替はありませんので、残高などの確認をお願いいたします。

↓問合せ 税務課 ☎274-8546

### 5月の市民と市長の対話室

日時 5月26日(火) 午前9時30分～11時

場所 政策秘書課

対象 市内在住、在勤、在学の個人または団体  
定員 3組(先着)

申込方法 政策秘書課、玉穂支所、豊富支所、市HPにある申込書に必要事項を記入し、5月19日(火)までに提出してください。

↓問合せ 政策秘書課 ☎274-8512

### 軽自動車税の納付期限

納付期限 6月1日(月)まで

期限内の納付をお願いします。口座振替をご利用の人は、6月1日(月)が振替日です。再振替はありませんので、残高などの確認をお願いいたします。

対象 4月1日現在、原動機付自転車、軽自動車、軽二輪車、二輪の小型自動車、小型特殊自動車をお持ちの個人

※4月2日以降に廃車した場合でも、今年度まで課税の対象です。

↓問合せ 税務課 ☎274-8546

### 個人住民税の納付は特別徴収で

個人住民税の特別徴収とは、事業主(給与

支払者)が所得税の源泉徴収と同じように、従業員(納税義務者)に代わり、毎月従業員に支払う給与から個人住民税を天引きし、納入する制度です。

事業主は、特別徴収義務者として法人、個人を問わず、すべての従業員の個人住民税を特別徴収する必要があります。

↓問合せ 税務課 ☎274-8546

税証明書のコンビニ交付サービスの利用停止について

メンテナンス作業のため、税証明書のコンビニ交付サービスの利用を一時停止します。利用停止期間 5月27日(水)～31日(日)

↓問合せ 税務課 ☎274-8546

軽自動車税の納税証明書は郵送していません

軽JNKs(軽自動車税納付確認システム)の活用により、車検の際に継続検査窓口で納税証明書の提示が原則不要になったことから、すべての軽自動車(二輪の小型自動車を含む)の納税証明書の郵送は廃止しています。

※納税証明書が必要な場合は、税務課窓口、玉穂支所、豊富支所で無料で交付しますので、お問い合わせください。

↓問合せ 税務課 274-8546

農産物の環境負荷低減の取組の「見える化」に取り組んでみませんか

農林水産省では、農産物の「温室効果ガス削減への貢献」や「生物多様性の保全」の取り組みを分かりやすく等級ラベル(ハミエ

↓問合せ 税務課 274-8546

律上の問題について、相談に応じます。

日時 5月29日(金) 午後1時～4時

場所 総務課

対象 市に住民登録のある人

定員 6人(先着)

申込期間 5月25日(月) 午前9時～

※初めて利用する人を優先します。

※担当弁護士が相談内容に対して利害関係にあることが判明した場合は、相談を中止することがあります。

↓申込み・問合せ ☎274-8511

総務課 ☎274-8511

こころの健康相談

夜眠れない、憂鬱な気分が続くなどの心の病気が心配な人は、ご相談ください。

※カウンセラー相談は必ず事前に予約して

↓申込み・問合せ ☎274-8511

山梨県労働委員会による「労働相談会」(予約制)

労働委員会委員(弁護士、労働組合役員、会社役員など)が、退職や賃金、勤務条件の切り下げ、安易な雇用調整(解雇、雇止め、派遣切り)、パワハラなど職場のトラブル解決に向けたアドバイスをします。労働者、使用者など、ごなたでも相談できます。

日時 6月20日(土) 午前10時～正午

午後1時～3時

↓申込み・問合せ ☎274-8542

健康増進課

山梨県労働委員会事務局

中央市介護保険要介護認定調査員(個人委託)募集

市では、介護保険の要介護・要支援認定申請に基づいて認定調査を行う個人委託の調査員を募集します。

対象 普通運転免許を持っている人で、介護

↓申込み・問合せ ☎223-1827

山梨県労働委員会事務局

山梨県労働委員会事務局

山梨県労働委員会事務局

山梨県労働委員会事務局

山梨県労働委員会事務局

山梨県労働委員会事務局

山梨県労働委員会事務局

山梨県労働委員会事務局

山梨県労働委員会事務局

山梨県労働委員会事務局

山梨県労働委員会事務局

山梨県労働委員会事務局

山梨県労働委員会事務局

山梨県労働委員会事務局

山梨県労働委員会事務局

山梨県労働委員会事務局

山梨県労働委員会事務局

山梨県労働委員会事務局

山梨県労働委員会事務局

山梨県労働委員会事務局

山梨県労働委員会事務局

山梨県労働委員会事務局

山梨県労働委員会事務局

山梨県労働委員会事務局



### こんな188っ! 消費生活トラブルQ&A

#### ネット検索で見つけたロードサービスのトラブル

**Q** 外出先のコインパーキングで自動車のバッテリーが上がってしまったので、インターネットでロードサービス業者を検索し、一番安い業者に電話で作業依頼した。業者が現地に到着後、すぐに作業に入りバッテリー上がりは解消したが、請求金額は5万円だった。サイトの表示金額とあまりにも違うため、請求金額に納得できないがどうしたらよいか。

**A** 請求金額や作業内容に納得できない場合は、きちんとした説明を求めましょう。事前の説明と異なり、料金や作業内容に納得できない場合は、後日納得した金額で支払う意思があることを示しつつ、その場での支払いはきっぱり断りましょう。自動車の故障などの状況によっては必ずしもサイトの表示や説明通りの料金で依頼できるとは限りません。契約内容や料金について事前に必ず確認するようにしましょう。不安に感じたり、トラブルが生じた場合は、すぐに消費者ホットライン☎188に相談ください。

→問合せ 総務課 ☎274-8511

## 相談

### 5月の行政相談

日時 5月8日(金)・22日(金)

午後1時30分～3時30分

場所 玉穂総合会館

↓問合せ 総務課 ☎274-8511

### 山梨県内の最低賃金の改正について

山梨県の最低賃金は、令和7年12月1日

↓問合せ 関東農政局山梨県拠点 ☎254-60055

地方参事官室

※詳細は関東農政局HPを、ご確認ください。

・施設(ミニトマト、いちご)

・露地・施設(きゅうり、なす、トマト、ピーマン、温州みかん、ぶどう)

・露地・施設(きゅうり、なす、トマト、ピーマン、温州みかん、ぶどう)

※詳細は関東農政局HPを、ご確認ください。

↓問合せ 関東農政局山梨県拠点 ☎254-60055

地方参事官室

山梨県労働委員会事務局

山梨県労働委員会事務局

山梨県労働委員会事務局

山梨県労働委員会事務局

山梨県労働委員会事務局

山梨県労働委員会事務局

山梨県労働委員会事務局

山梨県労働委員会事務局

山梨県労働委員会事務局

山梨県労働委員会事務局

山梨県労働委員会事務局

山梨県労働委員会事務局

山梨県労働委員会事務局

山梨県労働委員会事務局

山梨県労働委員会事務局

山梨県労働委員会事務局

山梨県労働委員会事務局

山梨県労働委員会事務局

山梨県労働委員会事務局

山梨県労働委員会事務局

山梨県労働委員会事務局

山梨県労働委員会事務局

山梨県労働委員会事務局

山梨県労働委員会事務局

山梨県労働委員会事務局

山梨県労働委員会事務局

山梨県労働委員会事務局

## 地方病の体験談を語れる人 地方病に関する資料を募集します

かつて甲府盆地でまん延し、不治の病として恐れられていた地方病(日本住血吸虫)。先人たちの努力によって、感染経路が特定され、中間宿主の宮入貝の駆除が進んだことから、平成8年(1996年)に山梨県で地方病の流行終息宣言が出されました。流行終息宣言から30周年を迎えたこの区切りの年に、地方病の歴史を記録に残すため、「地方病の体験談を語れる人」と「地方病に関する資料(写真、器具など)」を募集します。

事実を正確に後世に伝えるために、ご協力をお願いします。

募集期間 5月29日(金)まで

※地方病の体験談については、本人以外でも、罹患した親族などの介護のことを語っていただいても大丈夫です。 ※地方病に関する資料については、現物の写真を撮影後、お返しします。

→問合せ 生涯教育課 ☎274-8522

## 第86回国民スポーツ大会 第31回全国パラスポーツ大会 愛称・スローガン募集

山梨県では、令和14年に開催する、第86回国民スポーツ大会と第31回全国パラスポーツ大会の機運を高めるため、大会を象徴し、広く県民に愛される愛称・スローガンを募集しています。

### 愛称・スローガンについて

愛称 親しみやすく呼びやすい、山梨県らしさあふれる言葉で表現されたもの

スローガン 山梨県で開催する大会の趣旨や目的、大会に向けた思いを印象づける言葉キャッチコピーのこと

賞 最優秀賞(賞金5万円) 各1作品  
優秀賞(賞金1万円) 各3作品

申込方法 申込フォーム

申込期限 5月29日(金)まで



→問合せ 第86回国民スポーツ大会・第31回全国障害者スポーツ大会山梨準備委員会事務局 ☎223-1780

支援専門員など、保険、医療、福祉、介護に係る資格を有し、かつ、認定調査員としての実務経験があり、県が実施している認定調査員研修を終了している人。

**定員** 若干名

**募集期間** 5月7日(木)～29日(金)

**申込方法** 次の書類を郵送、または長寿推進課窓口で直接提出してください。後日、書類審査と面接を実施します。

- ・履歴書(写真付、市販のもので可)
- ・資格を有していることが分かる書類の写し
- ・認定調査員研修終了証書の写し

↓申込み・問合せ  
長寿推進課 ☎274-8556

### 中央市玉穂フォークダンス部 会員募集

中央市玉穂フォークダンス部では会員を募集しています。若さと健康維持のために、一緒に楽しく踊りましょう。

**日時** 毎週火曜日 午後1時30分～3時30分

**場所** 玉穂総合会館 ホール1

↓申込み・問合せ  
望月昭子 ☎080-6620-4817

## イベント・教室

### おかげさまで た・から20周年 「ありがとう」20歳の創業祭

令和8年、た・から農産物直売所は創業20周年を迎えます。これを記念し、今年の創業祭はいつもよりパワーアップして開催します。

※中学生の場合は保護者同伴。

**定員** 12人(先着)

**参加料** 1,000円(保険料)

**申込期間** 5月8日(金)～22日(金)

**申込方法** 電話(平日午前9時～午後5時)、ファックス、メール

↓申込み・問合せ

生涯教育課 ☎274-8522

☎274-7132

✉skyouiku@city.chuo.yamanashi.jp

中央市弓道部Ea (https://c-kyudo.com)

### 初心者大歓迎 ラージボール卓球教室

ラージボール卓球は、通常の卓球ボールよりも直径が4mm大きいうえに軽い、特殊なボールを使用します。スピードが出づらいためラリーが続きやすく、60歳以上のシニアの人でも年齢に関係なく楽しめます。

ラケットの持ち方から指導しますので、卓球をしたことがない初心者の方も、ぜひご参加ください。一緒に汗を流しましょう。

**日時** 6月9日(火)、11日(木)、12日(金)  
午前9時30分～正午

※1日、2日間だけの参加でも可能です。

**場所** 田富北体育館

**対象** 市内在住の人

**持ち物** ラージボール用ラケット(ラケットが無い場合は貸し出しします)、室内履き、タオル、飲み物、運動のできる服装

↓申込み・問合せ

中央市卓球連盟ラージボール部

☎090-8173-4291(杉野)

☎090-4177-9438(田中)

## 県央ネットやまなし 合同企業説明会

県央ネットやまなし圏域(甲府市、韮崎市、南アルプス市、甲斐市、笛吹市、北杜市、山梨市、甲州市、中央市、昭和町、市川三郷町、富士川町)の約190社の合同企業説明会です。

各企業がブースを設けて説明を行うフリーガイダンス方式で、参加無料、服装自由です。山梨の企業に興味のある人は、ぜひご参加ください。

**日時** 5月9日(土) 午前9時30分～受付  
午前10時～午後4時

**場所** アイメッセ山梨 展示ホール  
(甲府市大津町2192-8)

**対象** 学生(インターンシップ希望者、新卒、全学年)、一般、既卒、高校生、保護者、留学生、外国人など

**特典** ①事前申込でインターンシップ&就活に役立つ企業情報が満載の冊子を配付  
②参加者(求職者)向けに、甲府駅から会場間の無料シャトルバスを運行  
③インフルエンサー Momokaさんと高杉'jay'次郎さんによる就活セミナーを開催

**持ち物** 筆記用具、メモ帳、ブース訪問カード

※訪問カードは特設サイトからダウンロードしてください。  
※ハローワークに登録済みの一般求職者は「ハローワーク受付票」または「雇用保険受給資格者証」を持参してください。雇用保険受給者は求職活動実績になります。



特設サイトはこちら

→問合せ 甲府市役所 企業立地雇用推進課  
☎237-5736

(運営委託事業者  
株式会社ユーティーワイ企画 ☎235-7666)

家族で楽しめる催しをたくさん用意し、みなさんのご来場をおまちしています。

**日時** 5月16日(土) 午前9時～午後3時

**内容** 市内産新鮮野菜の販売、た・からポイント20倍、野菜詰め放題、特産のトマトを使った焼きそば販売、ゲームコーナー、各種キッチンカー出店、フリーマーケット、田富中吹奏楽部演奏、ルーデンススポーツクラブのダンスステージ、舞踊発表など

↓問合せ た・から農産物直売所

☎274-0831

### 豊富郷土資料館 わんぱくで一まつり開催

毎年恒例のわんぱくで一まつりを今年も開催します。ミニ弓矢体験やクイズラリーなどの屋外の遊び、与一のかぶと工作(当日予約)、よろいを着て船に乗っての写真撮影

### 大人のスイミング無料体験

プロのインストラクターによる水泳教室を開催します。

**日時** 5月30日(土) 午前9時～10時30分

**場所** 玉穂B&G海洋センター

**対象** 18歳以上で、市内に在住または在勤の人

**定員** 15人(先着)

↓問合せ 豊富郷土資料館

☎269-3399

### 気軽に弓道はじめてみませんか 初心者弓道教室開催

中央市には、弓の名手として名高い歴史上の人物「浅利与一義成公」にちなんだ弓道場があります。この弓道場で、弓道を通して体力や精神力を鍛えてみませんか。

※弓具は不要です。

**日時** 6月4日(木)、11日(木)、18日(木)、25日(木)、7月2日(木)、9日(木)

**全6回** 午後7時～9時30分

**場所** 与一弓道場シルクの里公園隣)

**対象** 中学生以上で、市内に在住、在勤、在学

↓申込み・問合せ  
玉穂B&G海洋センター  
☎274-1121

## 入札結果公表

→問合せ 管財課 ☎274-8517

入札執行日 令和8年3月24日(事後審査型条件付き一般競争入札)

※金額に消費税は含まれません(単位:円)

| 工事・委託名                      | 工事・委託場所 | 落札業者                               | 落札金額        | 予定価格        |
|-----------------------------|---------|------------------------------------|-------------|-------------|
| 関原浄水場建屋及び場内整備工事             | 関原地内    | 内藤ハウス・中村建設<br>関原浄水場建屋及び場内整備工事共同企業体 | 787,000,000 | 787,520,000 |
| 中央市公共施設自家用電気工作物<br>保安管理業務委託 | 中央市内    | (株)南アルプス                           | 6,748,600   | 7,338,000   |

# Chuo City 男女共同参画委員会 だより vol.230

## 男女共同参画委員を募集します

中央市男女共同参画委員会では、さまざまなイベントなどを通じて市民のみなさんに男女共同参画を啓発・推進しています。今回、一緒に活動していただける人を募集します。

人と人がお互いに思いやりと優しさをもって、仲良く助け合って生きていくこと、そして、一人ひとりもっている可能性を広げていく社会を実現することが「男女共同参画」です。興味がある人は、ぜひご連絡ください。

### 主な活動内容

- ・毎月1回の定例会への参加(毎週第3木曜日)
- ・中央市ふるさとまつりでの啓発
- ・参画フォーラムの開催
- ・モデル家庭の認定
- ・イベントの開催(男性の料理教室、三世代交流会(おざらづくり)、親子お菓子作り教室など)

**報酬(年額)** 1万円

**応募資格** 市内在住の人で、男女共同参画に理解と関心があり、企画運営に参加できる人

### 「モデル家庭」の認定チャレンジ

男女共同参画委員会では年間を通して、「モデル家庭」の認定チャレンジを推進しています。このチャレンジは家庭内で代表的な家事(掃除、食事のしなく、片付け、洗濯など)への参画度をチェックすることにより、家庭が家事などの役割についてお互いに考え、家族をおもいやり支えあう家庭を築くためのきっかけとなることを目的としています。チャレンジは随時行っています。興味のある人は、企画課にご連絡ください。



ご意見・ご感想をお待ちしております

委員会事務局：企画課 ☎274-8523

# 環境のこと

市民環境課  
環境担当  
☎274-8543

## ペットがいなくなったら 連絡を

犬や猫などのペットがいなくなったら、市役所やその他の機関にご連絡ください。特徴を聞き取り、該当するペットが保護された場合には連絡します。

「お腹が減ったら帰ってくるだろう」といった安易な考えはやめましょう。時間が経てば経つほど交通事故や、見つからなくなる可能性が高くなります。また、各機関に連絡した後に該当するペットが見つかった場合には、それぞれの機関に報告をお願いします。



※首輪の装着に加えて飼い主の氏名、住所、電話番号などが記されたものや、犬の場合は狂犬病予防注射済票が着いていれば、保護されたときに飼い主が見つかりやすくなります。

↓問合せ  
山梨県動物愛護指導センター  
☎273-5034  
☎243-0011  
南甲府警察署

# 市民 安全 安心

危機管理課  
☎274-8519

## 令和8年5月29日から 防災気象情報が 新しくなります

気象庁は令和8年5月29日から新たな防災気象情報の運用を開始します。

この新たな防災気象情報では、河川氾濫・大雨・土砂災害・高潮の警戒などを、避難行動に対応した5段階の警戒レベルと整合させ、災害発生時の危険度に応じたレベルの数字を名称に含めて発表するなど、大雨警報・注意報などが大きく変わります。



レベル3警報やレベル4危険警報が発表されたら、市からの避難指示などに十分留意し、大雨で危険度が高まった地域が地図で表示される「キキクル」や河川の水位情報を参照して、危険な場所にいる人は早めの避難を心がけてください。

↓問合せ 甲府地方気象台  
☎222-9101

## 新しい防災気象情報（令和8年5月29日から運用開始予定）

- 防災気象情報（河川氾濫、大雨、土砂災害、高潮）を5段階の警戒レベルにあわせて発表します。
- 対象災害ごとの情報として整理するとともに、**レベル4相当の情報として危険警報を新設します。**
- **情報名称そのものにレベルの数字を付けて発表します。**（例：レベル4大雨危険警報 等）

## 新しい防災気象情報の情報体系とその名称

|                           | 河川氾濫<br>1級河川などの大河川の氾濫 | 大雨<br>低地の浸水や大河川以外の氾濫 | 土砂災害<br>急傾斜地の崩れや土石流 | 高潮<br>海水面の上昇や波の打上げによる浸水 | (警戒レベルごとの)<br>住民が<br>とるべき行動    |
|---------------------------|-----------------------|----------------------|---------------------|-------------------------|--------------------------------|
| 警戒レベル<br>5相当              | レベル5<br>氾濫特別警報        | レベル5<br>大雨特別警報       | レベル5<br>土砂災害特別警報    | レベル5<br>高潮特別警報          | 命の危険 直ちに安全確保!                  |
| <警戒レベル4までに危険な場所からかならず避難！> |                       |                      |                     |                         |                                |
| 警戒レベル<br>4相当              | レベル4<br>氾濫危険警報        | レベル4<br>大雨危険警報       | レベル4<br>土砂災害危険警報    | レベル4<br>高潮危険警報          | 危険な場所から全員避難                    |
| 警戒レベル<br>3相当              | レベル3<br>氾濫警報          | レベル3<br>大雨警報         | レベル3<br>土砂災害警報      | レベル3<br>高潮警報            | 避難に時間を要する人は早めに避難、避難の準備など       |
| 警戒レベル<br>2                | レベル2<br>氾濫注意報         | レベル2<br>大雨注意報        | レベル2<br>土砂災害注意報     | レベル2<br>高潮注意報           | 避難行動を確認（避難場所や避難ルート、避難のタイミングなど） |
| 警戒レベル<br>1                | 早期注意情報                |                      |                     |                         | 災害への心構えを高める                    |

# 保健と 福祉 Health & Welfare

## がんばれ子育て

### 5月は児童扶養手当の支給月です

5月11日(月)に、3月・4月分の児童扶養手当を受給者の口座に振り込みますので通帳をご確認ください。

※「児童扶養手当」とは、ひとり親家庭を対象に支給される手当です。

↓問合せ 子育て支援課 ☎274-8557

### 「パパママ学級」ウェルカムベビー 〜歯科と栄養〜

※広報折込の「保健事業のお知らせ」もあわせてご確認ください。

日時 6月4日(木) 午後1時〜受付  
午後1時15分〜3時

場所 玉穂勤労健康管理センター  
内容 妊婦と赤ちゃんの歯の話、食事の話、おむつ交換、赤ちゃんのふれあいなど  
持ち物 母子手帳、筆記用具、普段使用している歯ブラシ、手鏡  
↓申込み・問合せ  
健康増進課 ☎274-8542

## 健康ライフ

### 健康と歴史をめぐる旅で一歩ずつ ポジティブヘルスを!

▼「五街道チャレンジ歩数記録帳」希望者配付のお知らせ

健康増進課では「五街道チャレンジ歩数記録帳」を作成し、希望者に無料で配付します。記録帳は、1,000歩(10分)歩くことに1マス塗りつぶし、達成感を感じながら歩数を記録していく記録帳です。さらに、五街道の魅力が堪能しながら全5コースの内、4コースを歩き切った人には、ささやかなプレゼントを用意しています。

※ポジティブヘルスとは、「その人らしく前向きに人生を歩むことを大切に、心と体を調和させ、自分らしく豊かな毎日を過ごすことを目指す」という前向きな考え方を指します。ぜひこの活動を通じて、ご自身のペースで楽しみながらポジティブヘルスを実現してみましょ。

チャレンジ期間  
5月1日〜令和9年2月28日  
↓申込み・問合せ  
健康増進課 ☎274-8542

### 各種健診について

4月中旬に世帯に送付した特定健診・がん検診などの各種健診の希望調査申込書を提出していない人は、大至急提出してください。希望調査申込書を提出しないと健診が受けられないのでご注意ください。ただし、人間

## 充実ふくし

### 軽自動車税の 身体障がい者等減免制度

対象  
子宮頸がん検診 令和8年4月1日現在で20歳の女性  
乳がん検診 令和8年4月1日現在で40歳

※無料クーポン券の有効期限は令和9年1月末です。詳細は通知の内容をご確認ください。無料クーポン券は年度に1回しか使えません。複数回使用された場合は、費用を請求します。

↓問合せ 健康増進課 ☎274-8542

## 子育て支援センター「しん☆ちび」 各種イベントのご案内

県外出身親子あつまれ(申込制)  
引越してきたばかりで知り合いが欲しい、お友達を作りたい、そんな山梨県外出身のみなさんで集まっておしゃべりしましょう。  
日時 5月13日(水) 午後1時30分〜2時30分  
場所 しん☆ちび 多目的ルーム  
対象・定員 県外出身の未就園児の親子・8組  
申込期限 イベント前日まで

みらいサポート・ちゅうおうまかせて会員養成講座(申込制)  
できる人ができるときに地域の子育てを支える有償ボランティア(こどもの預かりなど)です。  
養成講座を受講して活動スタート!お気軽にお問い合わせください。  
日時 6月〜7月中の全5日間 午前10時〜午後3時  
場所 しん☆ちび  
定員 8人  
持ち物 筆記用具、上履き、昼食  
申込期限 5月22日(金)まで  
↓申込み・問合せ  
みらいサポートちゅうおう事務局 ☎274-3232

※各イベントの詳細の確認や参加申し込みは、しん☆ちびHPをご利用ください。  
→申込み・問合せ  
子育て支援センター「しん☆ちび」 ☎269-8212

期限までに申請してください。

対象 「障がいのある人が運転する」または「障がいのある人の通勤・通学などのために家族や介護をする人が運転する」軽自動車

申請場所 税務課  
申請期限 5月25日(月)まで

持ち物 運転免許証、障害者手帳、自動車検査証、軽自動車納税通知書、個人番号がわかるもの(マイナンバーカード・通知カードなど)  
※車体の構造が身体障がい者などが利用するためのものである軽自動車も減免の対象になります。

※自動車税(原税)の減免を受けている場合は、軽自動車税の減免は受けられません。

※障がいの程度や運転状況により、減免の対象にならない場合があります。

※詳細は市HP「軽自動車税の減免申請ページ」を確認ください。

↓問合せ 税務課 ☎274-8546

事業者にも「合理的配慮」の提供が義務化されています

障害者差別解消法では、事業者による障がいがある人への「合理的配慮」の提供が義務化されています。

合理的配慮の提供とは、障がいがある人から「社会的障壁(障害の有無に関わらず、すべての人が平等にサービスを受けるうえで障壁となるもの)を取り除いてほしい」との意思表明があったときに、事業者や行政機関などが、負担が重すぎない範囲で必要かつ合理的な対応を行うことです。

合理的配慮のポイント「建設的対話」

事業者などと障がいがある人が互いの情報や意見を出し合い、申し出について柔軟に対応策を検討することが重要です。対応が難しい場合でも、建設的対話に努めることで目的に応じて代替りの手段を見つけていくことができます。

「前例がない」「特別扱いできない」「もしものことがあったら」などを理由に断らず、障がい福祉への関心を高め、誰もが互いを尊重して共に生きる、共存社会の実現のため皆さんで協力していきましょう。

↓問合せ 福祉課 ☎274-8544

高齢年金の支給開始年齢は繰り上げ・繰り下げができます

高齢年金の支給開始年齢は原則65歳ですが、65歳になる前に繰り上げて減額された年金を受け取ることが出来ます。また、支給開始年齢を繰り下げて66歳以降に老齢基礎年金を受け取る場合は年金額が増額されます。

※支給を繰り上げた場合、生涯減額された年金を受け取ることや、障害基礎年金が請求できなくなるなどの注意が必要です。詳細はお問い合わせください。

↓問合せ ねんきんダイヤル ☎0570-051165

保険課 ☎274-8545

「れんげ会」のお知らせ(申込制)

「れんげ会」は、障がいのある人達が、身近な地域で障がい種別に関係なく不安や疑問を相談したり、楽しみながら交流を深める会です。みんなで楽しく体を動かしてみましよう。

5月12日は「民生委員・児童委員の日」  
地域で最も身近な相談員  
民生委員・児童委員



民生委員・児童委員は、地域のみなさんが安心して生活できるように活動しています

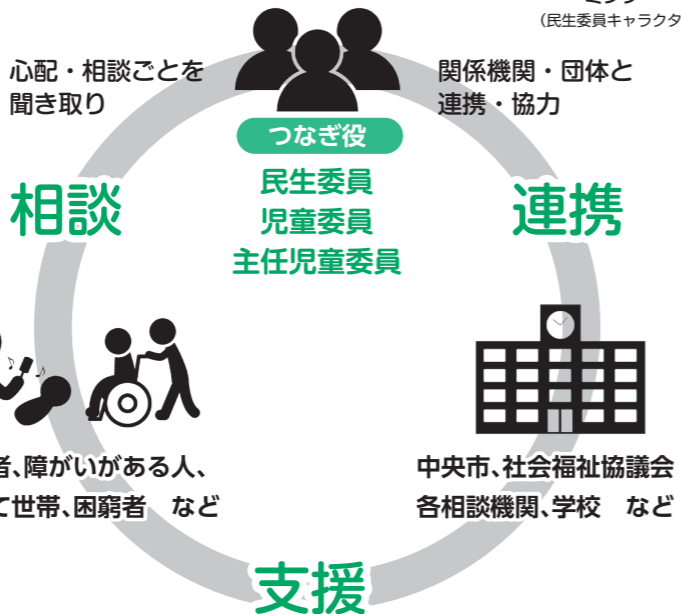

民生委員・児童委員は、厚生労働大臣から委嘱された非常勤特別職の地方公務員(特別職)で、守秘義務を持ち、生活の不安や子育ての悩みなど相談に応じて必要な支援が受けられるよう地域の専門機関へのつなぎ役を務め、困っている人の解決に向けたお手伝いをしています。

市内には、69人の民生委員・児童委員と6人の主任児童委員がそれぞれの地区で活動しています。福祉に関する悩みや相談があり地区の民生委員・児童委員を知りたい人はお問い合わせください。

→問合せ 福祉課 ☎274-8544

新たに民生委員・児童委員が委嘱されました  
豊富地区 関原北 石原 洋子 (敬称略)  
(令和8年4月1日付)

※5月は「孤独、孤立対策強化月間」です。中央市民生委員児童委員協議会では、見守り活動を通して活動を強化します。

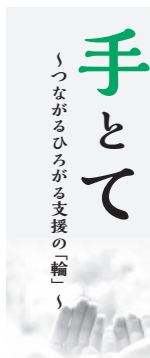

「ヘルプカード」を知っていますか

市では、障がいがある人などが災害時や日常生活の中で困ったときに、周囲の人に支援や配慮を求める、携帯用カード「ヘルプカード」を無料で配布しています。

このカードには、住所や緊急連絡先、配慮や手助けをしてほしいことを記入することができます。

対象者(手帳の所持は問いません)

身体、知的、精神の障がいをお持ちの人、難病患者、高齢者

申請窓口 福祉課、玉穂支所、豊富支所  
こんなときに役立ちます

緊急のときに、「配慮してほしいこと」や「常用している薬」など情報を正確に伝えることができます。

災害のときに、「家族に連絡してほしい」、避難所での生活で「障がいの特性に応じた配慮をしてほしい」など、情報を正確に伝えることができます。

↓問合せ 福祉課 ☎274-8544

みなさんの健康

未来のヘルスケア

山梨大学社会医学講座 特任助教 内藤慶太

突然ですが、未来のヘルスケア・医療は、どのように変わっていると思いますか。

「おはようございます。今日のカラダ年齢は40歳。実年齢より5歳若い状態を保っています。昨日のオクラサラダと20分のランニングが良かったようです。今日はニンジンを使った料理と、スクワットなど太ももを使う運動を意識しましょう。寝不足が続いているので、今夜は早めの就寝がおすすめです。詳しくはtaohealthアプリをご確認ください」

参加者のみなさんには、遺伝子などを含む詳細なオミックス情報の検査を受けていただくほか、最新のスマートウォッチを着用し、スマートフォンに健康情報を入力していただきます。集められた情報をもとに、山梨大学で開発しているアプリ「taohealth」によって健康状態のフィードバックが行われます。そして、この研究から得られた知見は、日本、さらには世界の未来のヘルスケアへとつながっていきます。参加者募集の詳細は、今後講座HPでご案内する予定です。

たとえば朝、スマートフォンにこんな通知が届く。そんな時代が来るかもしれません。私たち山梨大学社会医学講座では、このような未来の実現を目指して研究を進めています。2024年から2025年に実施した「山梨マルチオミックスコホート研究」は、その先駆けとなる取り組みです。この研究では、オミックス情報と呼ばれる100万以上の遺伝情報や血液中の何千種類ものタンパク質などの詳細な情報を、215人の参加者から集めました。さらにスマートウォッチやアプリから得られる日々の生活情報と組み合わせ、現在の健康状態、将来の病気のリスク、そして予防の方法を明らかにしようとしてきました。

2026年6月からは、この研究を1,000人規模へと拡大する予定です。

企画 一般財団法人 里仁会



登山道中腹の桜のアーチ

4/4 (土)

## ぶらり散策 千本桜登山

～大鳥居～

シルクふれんどりい主催の「ぶらり散策 千本桜登山」が開催され、県内外からたくさんの方が参加しました。

桜の開花は例年より早かったものの、気温が低い登山道の中腹以降は満開の状態、参加者は見事な桜のアーチを眺めながら登山を楽しみました。



山之神社前で記念撮影

## 保育園入園式

～市内公立保育園～



在園児の歌に聞き入る新入園児たち

市内公立保育園で入園式が開かれ、新入園児は、保護者と手をつなぎながら元気に入場し、先生から名前を呼ばれると、大きな声で返事をしました。

式では、在園児の歌や先生のパネルシアターが披露され、新入園児を歓迎しました。



大きな声で返事ができたね

4/6 (月)

3/26 (木)

## PROJECT ZERO 表彰式

～市役所～



最優秀賞を受賞した早川こはるさん

健康づくりについて考える教育プログラム「PROJECT ZERO」の表彰式が行われました。

各自が定めたテーマに沿った学習を令和7年7月から開始し、令和8年1月に学習成果を発表しました。

山梨大学医学部教授らが審査し、最優秀賞に玉穂南小学校の早川こはるさんが選ばれました。



PROJECT ZEROに参加した8人の市内小中学生



玉穂中学校

4/7 (火)

## 入学おめでとう！

～市内小学校・中学校～

小学校・中学校で入学式が開催され、新入生が期待を胸に、新たな学校生活をスタートしました。



玉穂中学校



田富中学校



田富中学校



玉穂南小学校



玉穂南小学校



豊富小学校



田富北小学校



田富北小学校

4/1 (水)

## 消防団退団式・辞令交付式

～市役所～

長年消防団員として活躍され、3月31日をもって退団された36人の退団者に感謝状と記念品が贈呈され、退団者を代表して、中澤健一前団長から29年間の消防団生活を振り返った心温まる謝辞がありました。

また、前副団長の塚田崇史さんが新たに団長に任命されるとともに、副団長3人、指導部長3人、分団長8人、副分団長16人、部長28人、班長25人、新入団員23人に辞令が交付されました。

消防団正副団長は、次のとおりです。(敬称略)

団長 塚田 崇史

副団長 綿貫 智宏(玉穂地区)、木曾川 真吾(田富地区)、溝口 健一(豊富地区)



塚田団長を前に宣誓する新入団員

## 春の全国交通安全運動出発式

～イオンタウン山梨中央～

4/4 (土)



街頭指導よろしくお願ひします！

春の全国交通安全運動(4月6日～15日)に合わせ、南甲府警察署や南甲府交通安全協会など多くの関係団体が出席し出発式が開かれました。

式後、来店者に反射材などの啓発品を配布しながら交通安全を呼びかけました。



啓発品を配布し交通安全を呼びかけました



HPはこちら



Instagramはこちら



## ちよっと気になる本

児童(幼児くらいから)

よにもめずらしいどうぶつたち



小型のサル「アンワンティボ」からジャコウネコの仲間「ジベット」まで、世にもめずらしい動物たちが、名前のアルファベット順に登場。公園を輪になって行進して...。詩的で不思議なお話。

アーノルド・ローベル 絵  
ノーマン・アーバー 作  
こみやゆう 訳 好学社

児童(小学低学年くらいから)

いのちをまもる！  
きょうはじめてるすばんします！



はじめて家で留守番をする男の子。誰もいなくても「たいたいま」と言ったり、電話が鳴っても出ないようにしたり...。大人がそばにいないでも、自分で自分を守る力が身につく絵本です。

いしだ未紗 絵 佐伯幸子 監修 少年写真新聞社

児童(小学高学年くらいから)

ポジション！



スポーツは苦手なのに、「背が高いから」という理由だけでミニバスケットに誘われた小5の芽吹。友達ができるかもと入団を決意するが、運動神経のなさで迷惑をかけ、自信をなくしてしま...

高田由紀子 作 丹地陽子 絵 岩崎書店

一般

とっておきの絵本



絵本の案内人として活動する著者による絵本の魅力を伝えるガイドブック。国内外の絵本作家をエピソードとともに紹介するほか、「怖い本」「探す絵本」などテーマにあわせた解説も掲載。

高木すえ子 著 リーブル

一般

気ままに楽しく！



テーマを決めた計画づくりのコツや旅を充実させる工夫など、女性のひとり旅のノウハウをまとめた一冊。日常から離れ自分自身と向き合う「ひとり旅」で、新たな自分を見つけてみませんか？

大人の女ひとり旅  
門賀美央子 著 清流出版

一般

はじめての切り絵レッスン



初めて切り絵にチャレンジする人のための入門書。切り絵作家として活躍する著者が、道具の選び方から紙の特性、基本の技術まで丁寧に解説します。巻末にはすでに実践できる図案も収録。

早川鉄兵 著 イカロス出版

## もっと知りたい！ 図書館探検隊

「ブックスタート」の会場が4か月検診に



これまで7か月検診時に実施していた「ブックスタート事業」が、4か月検診での実施へ変更となりました。「ブックスタート」では、職員やボランティアによる絵本の読み聞かせの後、2冊の絵本をプレゼントしています。絵本をとおして赤ちゃんとのコミュニケーションを深め、心豊かな子どもに育ててほしいとの願いを込めて実施しています。

## 第68回 こどもの読書週間

～ことばがきみのはねになる～  
期間 4月23日(木)～5月12日(火)

### こいのぼりとしょかん

こいのぼりの用紙に好きな本のタイトルを書いて、色をぬってください。書いてくれたこいのぼりを館内に展示します。先着100人におもちゃ消しゴムをプレゼント！

期間 5月10日(日)まで  
場所 市立図書館3館  
※展示期間は5月28日(木)まで

### 子どもにすすめたい本

令和7年に出版された本の中から、山梨県内の図書館司書が選んだ「子どもにすすめたい本110冊」を展示します。  
場所 市立図書館3館



今月の表紙

4月12日(日)に開催された「桃と桜のサイクリング」リニアライドやまなし中央」。中央市を飛び出し、甲府市、南アルプス市、市川三郷町、富士川町をめぐるロングライドコース(約67km)に、3人体制で撮影にのぞみました。いつもは中央市内で撮影した写真しか表紙に使わないのですが、今回は特別に、富士山を背景に颯爽と駆け抜けるライダーを表紙にしました。どこで撮影したか分かるかな？

### 中央市の人口と世帯

面積：31.69km<sup>2</sup>  
中央市役所の位置  
北緯35度35分58秒  
東経138度31分2秒

令和8年4月1日現在 ( )は前月比

|          |                  |
|----------|------------------|
| 住民基本台帳人口 | 30,306人 (-26人)   |
| 男        | 15,000人 (-24人)   |
| 女        | 15,306人 (-2人)    |
| 世帯       | 14,347世帯 (+42世帯) |



# 歴史が真ん中

Chuo City's history



history No.62

## 大正5年6月18日のお田植えは、超特別なものでした

### 新嘗祭供御米耕作田御田植式



写真は今からちょうど110年前の下河東地内の田植えの様子です。菅笠を被り田植えには、ずいぶんきれいな恰好の人が大勢下を向いて苗を植えています。後ろにはスーツ姿の男性が立っており、烏帽子を被った神主さんらしき人までいます。さらに、2か月前にこの場所を祓い清める儀式が100人以上の老若男女が集まり行われた写真も残っていました。昔の田植えはこんなにも仰々しいものだったのでしょうか。

実はこの写真、新嘗祭の際に献納するお米をつくるための田植え風景です。新嘗祭とは、毎年11月23日に新米を神様に供え収穫に感謝する宮中行事で、秋に収穫されるお米は桐箱に入れ

られ、皇居で献納されることとなります。特別感も納得です。

新嘗祭には、現在も各都道府県の献穀者から米や粟が献納されており、平成30年には中央市の精粟献穀者が粟を献納しています。

### 保育園給食の献立 わんぱくレシピ

- ① ツナは油をきっておき、ミックスベジタブルは解凍しておく。
- ② ポールに豆腐を入れて崩す。
- ③ ②に①、片栗粉、スキムミルク、卵、酒を入れて混ぜ合わせる。
- ④ 175℃の油に③をスプーンで落とし入れて、きつね色になるまで揚げる。
- ⑤ 鍋に★を入れてひと煮立ちさせる。
- ⑥ ④に⑤をかける

#### 作りかた

豆腐を使っているのですが、ふわふわの食感で子どもにも人気です。



ご飯が進む 豆腐の落とし揚げ

■おろしポン酢やめんつゆをかけてもおいしくできます。

#### 調理の

ポイント



#### 材料(大人4人分)

|           |      |       |        |
|-----------|------|-------|--------|
| 木綿豆腐      | 1/2丁 | 酒     | 小さじ1   |
| 卵         | 1/2個 | 油     | 適量     |
| ツナ缶       | 1缶   | 中濃ソース | 大さじ1   |
| ミックスベジタブル | 50g  | ケチャップ | 大さじ2   |
| 片栗粉       | 大さじ2 | 砂糖    | 小さじ1   |
| スキムミルク    | 小さじ2 | みりん   | 小さじ1/2 |

| エネルギー   | たんぱく質 | 脂質    | 食塩相当量 |
|---------|-------|-------|-------|
| 158kcal | 6.7g  | 10.9g | 0.6g  |

※1人分の摂取量

ご意見を お寄せください 市政についての意見など お気づきのことをお寄せください

